



MAIWP

LAPORAN

TAHUNAN MAJLIS AGAMA ISLAM
WILAYAH PERSEKUTUAN

20
22

MEMACU
KEGEMILANGAN
UMMAH





**KEBAWAH DULI YANG MAHA MULIA
SERI PADUKA BAGINDA YANG DI-PERTUAN AGONG
AL-SULTAN ABDULLAH RI'AYATUDDIN AL-MUSTAFA BILLAH SHAH
IBNI AL-MARHUM SULTAN HAJI AHMAD SHAH AL-MUSTA'IN BILLAH
DKP., DKM., DK., DMN., SSAP., SIMP., DK.(TERENGGANU), DK.(JOHOR), SPMJ., DKMB.(BRUNEI),
DK.(KEDAH), DK.(PERLIS), DK.(PERAK), DK.(SELANGOR).**

KANDUNGAN

- 01 LATAR BELAKANG
- 08 LAPORAN PENERUSI
- 14 LAPORAN SETIAUSAHA MAIWP
- 30 LAPORAN PEMANGKU KETUA PEGAWAI EKSEKUTIF
- 86 BARISAN PENGURUSAN
- 90 LAPORAN DAN PENYATA KEWANGAN
- 186 ANALISIS PRESTASI KEWANGAN



Ilustrasi menara MAIWP menjadi tema laporan pada kali ini. Konsep yang ringkas tetapi penuh dengan semangat. Berlatarkan warna merah yang menjadi warna asas kepada MAIWP, warna yang melambangkan semangat yang tinggi dan jitu dalam memberikan yang terbaik kepada masyarakat wilayah persekutuan.

Semoga tahun-tahun mendatang, MAIWP kekal menjadi kekuatan masyarakat Islam wilayah persekutuan di dalam memberikan bantuan dan dorongan dalam kehidupan seharian.

LATAR BELAKANG

Majlis Agama Islam Wilayah Persekutuan (MAIWP) ditubuhkan pada 1 Februari 1974 serentak dengan penubuhan Wilayah Persekutuan Kuala Lumpur. Penubuhannya adalah bagi menjaga hal ehwal Islam di Wilayah Persekutuan Kuala Lumpur yang sebelum itu diletakkan di bawah Kerajaan Negeri Selangor.

MAIWP selepas itu turut bertanggungjawab menguruskan hal ehwal Islam di Labuan dan Putrajaya setelah kedua-duanya diumumkan sebagai Wilayah Persekutuan masing-masing pada 16 April 1984 dan 1 Februari 2001.

Penubuhan MAIWP dinyatakan melalui peruntukan di dalam Perlembagaan Persekutuan dan Akta Pentadbiran Undang-Undang Islam (Wilayah-Wilayah Persekutuan) 1993 [Akta 505].

Perkara 3(5) Perlembagaan Persekutuan memperuntukkan bahawa:

“Walau apa pun apa-apa jua dalam Perlembagaan ini, Yang di-Pertuan Agong hendaklah menjadi Ketua Agama Islam di Wilayah-Wilayah Persekutuan Kuala Lumpur, Labuan dan Putrajaya; dan bagi maksud ini Parlimen boleh melalui undang-undang membuat peruntukan-peruntukan bagi mengawal selia hal ehwal agama Islam dan bagi menubuhkan suatu Majlis untuk menasihati Yang di-Pertuan Agong mengenai perkara-perkara yang berhubungan dengan agama Islam.”

Seksyen 4(1), Akta 505 pula menyatakan:

“Maka hendaklah ada suatu badan yang dikenali sebagai “Majlis Agama Islam Wilayah Persekutuan”, untuk menasihati Yang di-Pertuan Agong dalam perkara-perkara yang berhubungan dengan agama Islam.”

Bidang kuasa MAIWP pula dijelaskan melalui Seksyen 31, Akta 505 yang menyatakan:

“Majlis hendaklah membantu dan menasihati Yang di-Pertuan Agong berkenaan dengan semua perkara yang berhubungan dengan agama Islam di dalam Wilayah-Wilayah Persekutuan, kecuali perkara-perkara Hukum Syarak dan yang berhubungan dengan pentadbiran keadilan, dan dalam semua perkara sedemikian hendaklah menjadi pihak berkuasa utama di dalam Wilayah-Wilayah Persekutuan selepas Yang di-Pertuan Agong, kecuali jika diperuntukkan selainnya dalam Akta ini.”

VISI

Peneraju kesejahteraan ummah secara holistik melalui pendekatan lestari

MISI

Mengupayakan pembangunan ekosistem islamik dan sosioekonomi ummah yang strategik

SLOGAN

**Memacu
Kegemilangan
Ummah**

OBJEKTIF

- Membentuk dan mewujudkan sebuah masyarakat Islam yang dinamis dan progresif yang sentiasa mencari keredaan Allah.
- Memupuk keimanan dan mengukuhkan ukhuwah Islamiah dalam kalangan orang-orang Islam di Wilayah Persekutuan khasnya dan Malaysia amnya bagi mencapai perpaduan ummah.
- Memperbanyakkan usaha-usaha kebajikan dan mencegah kemungkarannya dalam masyarakat Islam.
- Melaksanakan usaha-usaha menambah harta MAIWP melalui pelaburan dan usaha-usaha halal yang lain bagi faedah umat.

STRATEGI

1. Menyediakan kemudahan pendidikan agama yang secukupnya bagi keperluan umat Islam.
2. Menyediakan kemudahan tempat-tempat beribadat secukupnya bagi keperluan umat Islam.
3. Meluas, meninggikan mutu perkhidmatan dan kebajikan agama.
4. Memperluaskan kegiatan dakwah termasuk membantu dan memandu kegiatan badan-badan dakwah.
5. Memperbanyak dan memajukan tanah-tanah wakaf.
6. Mempertingkatkan kegiatan kutipan zakat.
7. Menguatkuasakan segala aspek undang-undang pentadbiran agama Islam.
8. Mempertingkatkan kegiatan ekonomi dalam bidang perniagaan, pembangunan dan pelaburan.

NILAI KEBERSAMAAN

MAHABBAH

Budaya kasih sayang sebagai sebuah keluarga, mesra pelanggan dan sikap penuh empati akan menjadi iklim di MAIWP selari dengan teras perkhidmatan utama untuk menyampaikan perkhidmatan terbaik kepada ummah.

AMANAH

Kami menjunjung tinggi tanggungjawab ummah dan menunaikannya dengan penuh rasa keinsafan.

INTEGRITI

Berkhidmat dengan penuh berintegriti menjadi etika dan tunjang kesungguhan keluarga MAIWP.

WAWASAN

MAIWP berwawasan untuk menjayakan agenda pembangunan negara sekaligus berpandangan jauh bagi mencapai matlamat penting kerajaan dan organisasi.

PRIHATIN

Kami prihatin dan peka dengan persekitaran dan masalah ummah.



CARTA ORGANISASI

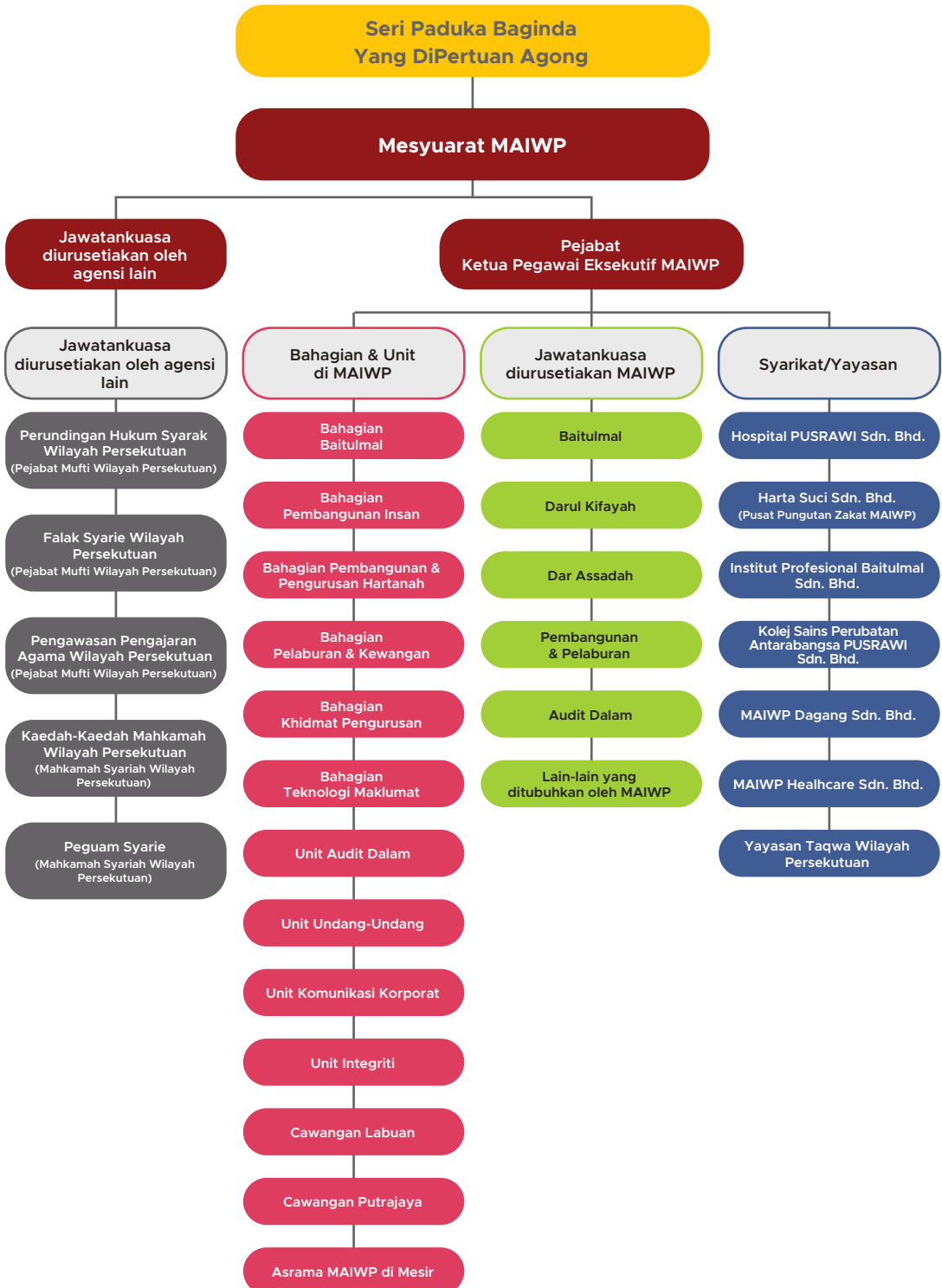

LAPORAN PENGERUSI

YBHG. TAN SRI DR. MOHD DAUD BIN BAKAR



Assalamualaikum W.B.T.

Dengan nama Allah Yang Maha Pemurah dan Maha Penyayang, segala puji bagi Allah S.W.T, Tuhan yang memelihara dan mentadbir sekalian alam. Selawat dan salam kepada junjungan besar Nabi Muhammad S.A.W, ahli keluarga dan para sahabat baginda serta para ulama’.

Alhamdulillah, saya panjatkan kesyukuran kepada Allah S.W.T serta Menjunjung Kasih titah Kebawah Duli Yang Maha Mulia Seri Paduka Baginda Yang Di-Pertuan Agong Al-Sultan Abdullah Ri’ayatuddin Al-Mustafa Billah Shah Ibni Al-Marhum Sultan Haji Ahmad Shah Al-Musta’in Billah yang telah berkenan melantik saya sebagai Pengerusi Majlis Agama Islam Wilayah Persekutuan bagi sesi 2021 hingga 2024. Tugas dan tanggungjawab yang diamanahkan ini akan dilaksanakan dengan telus dan penuh integriti demi kebaikan dan kemaslahatan umat Islam di Wilayah-Wilayah Persekutuan.

“Empowering & Enterprising”

Menyingskap lembaran tahun 2022, pencapaian MAIWP terus diukur dengan mencipta pelbagai kejayaan sepanjang tahun 2022. MAIWP telah melancarkan Pelan Strategik MAIWP 2021-2025 dengan tema “*Empowering & Enterprising*”. Pelancarannya telah disempurnakan oleh Kebawah Duli Yang Maha Mulia Seri Paduka Baginda Yang di-Pertuan Agong XVI, Al-Sultan Abdullah Ri’ayatuddin Al- Mustafa Billah Shah Ibni Al-Marhum Sultan Haji Ahmad Shah Al- Musta’in Billah pada 23 Jun 2023.

Pelan Strategik MAIWP ini mencerminkan kesungguhan dan komitmen MAIWP dalam merencana aktiviti pembangunan ummah di Wilayah Persekutuan dalam tempoh 5 tahun.

Tema “*Empowering*” dipilih dengan semangat untuk memperkasa dan memberdayakan segala sumber dan kekuatan yang ada dalam mendepani cabaran mendatang.

Manakala tema “*Enterprising*” pula menggambarkan anjakan paradigma yang perlu diterapkan oleh MAIWP sebagai sebuah agensi kerajaan tetapi dengan pengurusan dan budaya kerja sebuah badan korporat.

Pelan Strategik ini akan digerakkan melalui 6 teras strategik utama, 26 strategi, 63 inisiatif dan 26 indikator utama yang akan dipantau secara berterusan.

Selain itu, penglibatan bersama di antara MAIWP dan anak syarikat MAIWP diteruskan dalam memastikan titik kejayaan itu dapat dihasilkan bersama. Pelbagai program dan aktiviti telah ditambah baik demi memastikan kemaslahatan masyarakat Islam di Wilayah-Wilayah Persekutuan ini terus dipelihara.

6 TERAS STRATEGIK UTAMA

26 STRATEGI

63 INISIATIF

26 INDIKATOR

PRESTASI KEWANGAN

Secara keseluruhannya, MAIWP pada tahun 2022 telah mencatatkan pendapatan kumpulan sebanyak **RM 1,356,481,690**.

III PERATUSAN JENIS PENDAPATAN MAIWP & KUMPULAN

	2021 JUMLAH (RM)		2022 JUMLAH (RM)	
Kutipan Zakat	821,669,495	68.04%	930,551,372	68.60%
Hasil zakat amil	146,805,405	12.16%	135,773,135	10.01%
Wakaf am	696,505	0.06%	1,940,810	0.14%
Geran	27,331,900	2.26%	34,242,848	2.52%
Sewa	3,589,297	0.30%	5,279,701	0.39%
Pelaburan	15,193,915	1.26%	16,747,097	1.23%
Yuran Pengajian	25,770,981	2.13%	16,354,647	1.21%
Syarikat	123,889,155	10.26%	135,468,217	9.99%
Lain-lain	42,639,624	3.53%	80,123,863	5.91%
JUMLAH	1,207,586,277	100%	1,356,481,690	100%

Daripada jumlah tersebut, sebanyak **RM 1,249,101,187** telah dibelanjakan meliputi pengagihan zakat, pengurusan dan lain-lain lagi.

III PERATUSAN JENIS PERBELANJAAN MAIWP & KUMPULAN

	2021 JUMLAH (RM)		2022 JUMLAH (RM)	
Pengagihan zakat	705,558,744	65.14%	827,962,199	66.28%
Penyelenggaraan Bangunan	3,400,796	0.31%	4,134,412	0.33%
Inventori	61,160,049	5.65%	63,924,857	5.12%
Kos Tenaga Pengajar & Perunding Perubatan	43,857,812	4.05%	48,148,449	3.85%
Kakitangan dan Pengurusan	207,828,288	19.19%	229,354,206	18.36%
Lain-lain	61,305,132	5.66%	75,577,064	6.05%
JUMLAH	1,083,110,821	100%	1,249,101,187	100%

III PERATUSAN KUTIPAN DAN AGIHAN ZAKAT

	2021 JUMLAH (RM)	2022 JUMLAH (RM)	2022 PENINGKATAN
KUTIPAN ZAKAT	823,579,026	932,217,332	13.19%
AGIHAN ZAKAT	745,551,533	885,431,081	18.76%



Pengurusan Kewangan Yang Cekap

Memasuki tahun 2022, MAIWP telah berjaya mengekalkan prestasi pengurusan kewangan yang cekap dan telus dan ini dibuktikan dengan pencapaian menerima sijil audit bersih bagi Penyata Kewangan sejak tahun 2006.

Syarikat Milik MAIWP

Sehingga tahun 2022, MAIWP telah melabur sebanyak RM64.803 juta dalam bentuk ekuiti iaitu modal berbayar bagi 8 syarikat milik penuh MAIWP.

Modal berbayar = RM64,803,000

Keuntungan sebelum cukai & zakat 2022 = RM6,737,890

PELABURAN DALAM SYARIKAT SUBSIDIARI

MAIWP sehingga kini mempunyai 6 buah syarikat dan 1 yayasan iaitu:

1. Hospital PUSRAWI Sdn. Bhd.
2. Hartasuci Sdn. Bhd.
3. Kolej Sains Perubatan Antarabangsa PUSRAWI Sdn. Bhd.
4. Institut Profesional Baitulmal Sdn. Bhd.
5. MAIWP Dagang Sdn. Bhd.
6. MAIWP Healthcare Sdn Bhd.
7. Yayasan Taqwa Wilayah Persekutuan



PENGHARGAAN

Sebagai sebuah agensi yang bernaung di bawah Kebawah Duli Yang Maha Mulia Seri Paduka Baginda Yang di-Pertuan Agong, MAIWP akan terus menjunjung amanah dalam merencanakan agenda pembangunan ummah khususnya di Wilayah Persekutuan ini.

Organisasi MAIWP dari sudut pandang 360 darjah, ianya sebuah organisasi yang sukar didefinisikan tetapi dilihat dari segi kerja, aktiviti serta ekspektasi masyarakat, terzahir dan terselit peranan dan tugas yang ketara dan dapat dilihat.

Saya mengambil kesempatan ini mengucapkan setinggi-tinggi penghargaan kepada Yang Berhormat Menteri di Jabatan Perdana Menteri (Hal Ehwal Agama) yang sentiasa memberikan panduan dan sokongan dalam membentuk MAIWP menjadi sebuah agensi pengurusan Islam yang sentiasa dicontohi.

Pada kesempatan ini juga, saya ingin merakamkan setinggi-tinggi sanjungan kepada semua pimpinan barisan Ahli MAIWP atas sumbangan buah fikiran, pedoman dan panduan yang diberikan. Tidak lupa juga, disampaikan penghargaan kepada seluruh ahli jawatankuasa yang ditubuhkan di bawah MAIWP, yang sentiasa memberikan khidmat bakti, nasihat dan tunjuk ajar membawa MAIWP ke arah yang lebih cemerlang.

Ucapan penghargaan juga seharusnya diberikan kepada penggerak sebenar aktiviti dan program iaitu keluarga MAIWP itu sendiri yang sentiasa komited menunaikan tanggungjawab dan amanah melaksanakan tugas demi umat Islam di Wilayah Persekutuan ini. Sekian.

TAN SRI DR MOHD DAUD BAKAR
Pengerusi MAIWP

LAPORAN SETIAUSAHA MAIWP

YBHG. DATUK HAJI MOHD AJIB BIN ISMAIL



KEAHLIAN

MAJLIS AGAMA ISLAM WILAYAH PERSEKUTUAN SEHINGGA 31 DISEMBER 2022



TIMBALAN PENERUSI



YBHG. DATUK HAJI ABDUL AZIZ BIN JUSOH
Ketua Pengarah
Jabatan Kemajuan Islam Malaysia (JAKIM)
(Tamat pada 21 Mac 2022)



**YBHG. DATUK HAJAH HAKIMAH
BINTI MOHD YUSOFF**
Ketua Pengarah
Jabatan Kemajuan Islam Malaysia (JAKIM)
(Mula pada 12 Mei 2022)

PENERUSI

YBHG. TAN SRI DR. MOHD DAUD BIN BAKAR

AHLI



**YBHG. TAN SRI IDRUS
BIN HARUN**
Peguam Negara Malaysia
(Tamat pada 14 Mac 2022)



**YBHG. DATO' ANAS
BIN AHMAD ZAKIE**
Ketua Bahagian Syariah
dan Pengharmonian
Undang-Undang
Jabatan Peguam Negara
(Mula pada 15 Mac 2022)



**YBHG. DATUK SERI JAMIL
BIN RAKON**
Timbalan Ketua Setiausaha Kanan
Jabatan Perdana Menteri
(Tamat pada 14 April 2022)



**YBHG. DATUK SERI SOLLEHUDDIN
ALYUBI BIN ZAKARIA**
Timbalan Ketua Setiausaha Kanan
Jabatan Perdana Menteri
(Mula pada 24 Mei 2022)



**YBHG. DATO' AZMI
BIN ABU KASSIM**
Ketua Polis Kuala Lumpur



**SAHIBUS SAMAAH DATUK DR.
LUQMAN BIN HAJI ABDULLAH**
Mufti Wilayah Persekutuan



**YBHG. DATUK SERI TPR.
HJ. MAHADI BIN C. NGAH**
Datuk Bandar Kuala Lumpur



**YAA DATO' SETIA DR. HJ
MOHD NA'IM BIN HAJI MOKHTAR**
Ketua Pengarah
Jabatan Kehakiman Syariah
(Tamat pada 4 Disember 2022)



**YBHG. TAN SRI DR.
SULAIMAN BIN MAHBOB**



**YBHG. TAN SRI DATO' SRI
SYED ZAINAL ABIDIN BIN
SYED MOHAMED TAHIR**



**YBHG. TAN SRI DATO' SRI DR.
ABDUL AZIZ BIN ABDUL RAHMAN**



**YBHG. DATUK RAMELI
BIN MUSA**



**YBHG. DATUK DR. MOHD GHAZALI
BIN MD. NOOR**



**YBHG. DATUK HAJI ANWARI
BIN SURI**
Mantan Timbalan
Ketua Audit Negara



**YBHG. DATO' MOHD ZAFIR
BIN IBRAHIM**
Setiausaha
Bahagian Pengurusan Strategik
Badan Berkanun
Kementerian Kewangan Malaysia



**YBHG. DATUK ABDUL RAHMAN
PUTRA BIN DATO' TAHA**
Penasihat Undang-Undang
Istana Negara



**YBHG. DATUK SERI HAJAH
ROSIDA BINTI JAAFAR**
Ketua Pengarah
Jabatan Wilayah Persekutuan



**YBHG. DATUK PROF. DR.
SHAMRAHAYU BINTI AB. AZIZ**



**YBRS. PROF. MADYA DATO'
DR. MOHD FARID RAVI
BIN ABDULLAH**



**YBRS. PROF. DR. MOHD ROSLAN
BIN MOHD NOR**
Ketua Jabatan
Jabatan Sejarah Dan Tamadun Islam
Akademi Pengajian Islam
Universiti Malaya



**YM. PROF DR. ENSKU RABIAH
ADAWIAH BINTI ENSKU ALI**
Pensyarah
Institut Perbankan
Islam & Kewangan
Universiti Islam Antarabangsa Malaysia



YBRS. DR. YUSRI BIN MOHAMAD
Mantan Yang Dipertua
Yayasan Dakwah
Islamiah Malaysia



**YBRS. TUAN HAJI ZAINAL ABIDIN
BIN SHAIK ZAKARIA**



Setiausaha MAIWP
**YBHG. DATUK HAJI
MOHD AJIB BIN ISMAIL**
Pengarah
Jabatan Agama Islam Wilayah
Persekutuan



Pemangku Ketua Pegawai Eksekutif

**YBRS. ENCIK MOHD NIZAM
BIN HAJI YAHYA**

Seksyen 22 (4) , Akta 505 menyebut:

“Mesyuarat-mesyuarat Majlis hendaklah diadakan dengan tetap sehingga tidak lebih daripada tiga bulan kalendar boleh berlalu antara satu mesyuarat dengan yang berikutnya.”

Seksyen 17, Akta 505 pula menyebut:

”Tiada urusan, kecuali mengenai penangguhan, boleh dilakukan dalam sesuatu mesyuarat, dan tiada ketetapan atau tindakan Majlis yang dibuat atau dilaksanakan dalam sesuatu mesyuarat, adalah sah, melainkan jika sekurang-kurangnya satu pertiga daripada anggota, termasuk orang yang mempengerusikan mesyuarat, hadir dalam mesyuarat itu.”

Pada tahun 2022, Mesyuarat MAIWP telah bersidang sebanyak 9 kali seperti berikut:

BIL.	PERKARA	TARIKH	KEHADIRAN
1	Mesyuarat MAIWP Kali Ke-158	27 Januari 2022	18/23
2	Mesyuarat MAIWP Khas Bil. 1/2022	24 Februari 2022	17/23
3	Mesyuarat MAIWP Khas Bil. 2/2022	18 Mac 2022	23/23
4	Mesyuarat MAIWP Kali Ke-159	25 Mei 2022	22/22
5	Mesyuarat MAIWP Khas Bil. 3/2022	20 Julai 2022	22/23
6	Mesyuarat MAIWP Kali Ke-160	23 Ogos 2022	17/22
7	Mesyuarat MAIWP Khas Bil. 4/2022	21 September 2022	17/23
8	Mesyuarat MAIWP Kali Ke-161	9 November 2022	16/22
9	Mesyuarat MAIWP Khas Bil.5/2022	5 Disember 2022	16/23



JAWATANKUASA AUDIT DALAM DAN GOVERNANS

MAIWP turut mempunyai Jawatankuasa Audit Dalam (JKAD). JKAD ditubuhkan pada tahun 1995 melalui keputusan Mesyuarat Majlis Agama Islam Wilayah Persekutuan (MAIWP) Kali Ke-58 pada 29 Disember 1994. Penubuhan JKAD adalah selaras dengan Surat Pekeliling AM Bil. 3 Tahun 1998 iaitu Garis Panduan Mengenai Peranan dan Tanggungjawab Kementerian, Lembaga Pengarah dan Ketua Pegawai Eksekutif dalam pengurusan Badan-Badan Berkanun Persekutuan.

Penstrukturan semula fungsi JKAD kepada Jawatankuasa Audit Dalam dan Governans (JKADG) telah diluluskan melalui Mesyuarat Khas MAIWP Bil.3/2021 pada 21 April 2021. Manakala, penambahbaikan Terma Rujukan JKADG telah diluluskan melalui Mesyuarat Khas MAIWP Bilangan 4/2021 bertarikh 30 Ogos 2021. Penstrukturan semula fungsi JKAD kepada JKADG adalah bagi memperkasakan peranan JKADG dalam usaha memantau dan mengawal selia perkara-perkara yang berbangkit berkaitan integriti, rasuah dan tadbir urus. Dengan ini, Unit Integriti (UI) adalah bertanggungjawab melaporkan segala aktiviti yang dilaksanakan kepada JKADG.

JKADG telah bermesyuarat sebanyak 4 kali dan 1 kali JKADG Khas pada tahun 2022. Sebanyak 14 laporan audit telah dibentangkan dan dibincangkan dalam Mesyuarat JKADG sepanjang tahun 2022.

JKADG MAIWP dianggotai oleh:

Pengerusi

YBhg. Datuk Haji Anwari bin Suri

Mantan Timbalan Ketua Audit Negara

Ahli

- | | |
|--|--|
| i. YBhg. Prof Dr. Mohd Roslan bin Mohd Nor | iii. YBhg. Datuk Prof. Dr. Shamrahayu binti Ab. Aziz |
| ii. YBrs. Tuan Haji Zainal Abidin bin Shaikh Zakaria | iv. YBrs. Prof. Madya Dato' Dr. Mohd Farid Ravi bin Abdullah |

Keberhasilan Aktiviti

UAD ke arah memenuhi standard pengauditan yang telah ditetapkan oleh *Institute of Internal Auditor (IIA)* melalui *Quality Assurance Review (QAR)* yang disasarkan boleh diperolehi oleh UAD pada tahun 2024. Bagi tujuan itu, UAD telah berjaya membangunkan Piagam JKADG buat julung kalinya dan ianya telah diluluskan oleh Mesyuarat MAIWP Kali Ke-159 Bil. 2/2022. Piagam JKADG menerangkan tentang tata kelakuan dan pengurusan JKADG bagi memastikan fungsi JKADG dapat dilaksanakan dengan lebih berimpak.

UAD telah menjalani *Preliminary QAR Readiness Assessment* pada 21 Jun 2022 oleh Jabatan Teknikal IIAM. Berdasarkan semakan yang dibuat ke atas dokumentasi UAD, pihak IIAM berpandangan, UAD telah bersedia untuk dilaksanakan penilaian *Quality Assurance Review (QAR)* oleh badan profesional bertauliah. UAD juga telah menjemput Unit Audit Dalam, Universiti Kebangsaan Malaysia (UKM) untuk membuat semakan dan memberi nasihat ke atas keseluruhan keperluan penilaian QAR. Pihak UAD UKM juga berpandangan, pelaksanaan aktiviti UAD MAIWP telah mematuhi keperluan standard yang ditetapkan oleh *International Professional Practices Framework (IPPF)*.

UAD telah melaksanakan Bengkel Penyediaan Rancangan Audit Tahunan Berasaskan Risiko (RBIAP) dengan mendapatkan bimbingan latihan dan konsultansi daripada pihak IIAM. RBIAP adalah satu keperluan penilaian QAR dan ianya akan mula dilaksanakan pada tahun 2023.

UAD telah berjaya menyediakan Kerangka Kompetensi dan Analisis Keperluan Latihan (TNA) dengan mendapatkan konsultansi dan latihan daripada pihak IIAM. TNA diperlukan bagi memastikan perancangan kompetensi pegawai dan kakitangan UAD dilaksanakan dengan lebih komprehensif.

Penggunaan perisian ACL dalam menganalisis data dan membuat keputusan bagi setiap pengauditan yang dilaksanakan berjalan dengan lancar dan laporan yang dihasilkan boleh dipercayai.

UAD juga telah memberi nilai tambah kepada kaedah pelaporan UAD berdasarkan format yang dicadangkan oleh IIA berpandukan rangka kerja *Committee of Sponsoring Organization (COSO)* sebagai asas menilai keberkesanan sesuatu aktiviti/program yang diaudit.

Oleh itu, hasil daripada penambahbaikan yang telah dibuat pada tahun 2022, JKADG telah berjaya membantu MAIWP meningkatkan tadbir urus MAIWP ke arah yang lebih baik, penambahbaikan kawalan dalaman yang lebih menyeluruh dan kesedaran pengurusan MAIWP terhadap pengurusan risiko telah mula ditekankan.

Melalui pemantauan yang lebih berkesan dan kempen kesedaran yang dilaksanakan oleh Unit Integriti melalui pelbagai aktiviti dan program yang dianjurkan, juga melalui proses tindakan siasatan dan tatatertib yang tegas dilaksanakan, JKADG berpuas hati usaha-usaha untuk meningkatkan tahap integriti pegawai dan kakitangan MAIWP sedang dalam proses pematapan.

RANCANGAN MASA HADAPAN

UAD telah merangka strategi untuk meningkatkan kualiti pengauditan. UAD telah merancang program dan tindakan untuk memantapkan proses pengauditan berkualiti melalui pendekatan kawalan kualiti dengan mendapatkan *Quality Assurance Review (QAR)* dari *The Institute of Internal Auditors (IIA)* pada tahun 2024. UAD juga sedang dalam proses memastikan juruaudit-juruaudit di UAD mendapat pensijilan profesional. Pensijilan ini adalah penting bagi memastikan segala gerak kerja pengauditan yang dilaksanakan oleh UAD adalah berlandaskan kepada standard dan piawaian antarabangsa.



JAWATANKUASA WAKAF MAIWP (JKW)

Beberapa jawatankuasa berhubung pengurusan wakaf di Wilayah Persekutuan ditubuhkan bagi memastikan pengurusan pelaksanaan wakaf ditadbir urus dengan sistematik. Jawatankuasa Wakaf MAIWP (JKW) bertanggungjawab untuk menilai dan mempertimbangkan semua perkara yang berkaitan dengan permohonan dan pelaksanaan wakaf.

Sehingga Disember 2022, JKW MAIWP telah bersidang sebanyak 4 kali seperti berikut:

- i. Mesyuarat Jawatankuasa Wakaf MAIWP (JKW) Kali Ke-3 Bil. 1/2022 yang bersidang pada 9 Februari 2022.
- ii. Mesyuarat Jawatankuasa Wakaf MAIWP (JKW) Kali Ke-4 Bil. 2/2022 yang bersidang pada 15 Ogos 2022.
- iii. Mesyuarat Khas Jawatankuasa Wakaf MAIWP (JKW) Bil. 1/2022 yang bersidang pada 3 November 2022
- iv. Mesyuarat Jawatankuasa Wakaf MAIWP (JKW) Kali Ke-5 Bil. 3/2022 yang bersidang pada 16 Disember 2022

KEANGGOTAAN JKW MAIWP

Pengerusi

YBhg. Datuk Hajah Hakimah binti Mohd Yussof
Ketua Pengarah JAKIM merangkap Timbalan Pengerusi MAIWP

Ahli

- | | |
|--|--|
| <ol style="list-style-type: none"> i. S.S. Prof. Madya Datuk Dr. Luqman bin Haji Abdullah Mufti Wilayah Persekutuan merangkap Ahli MAIWP ii. YBhg. Datuk Haji Mohd Ajib bin Ismail Pengarah JAWI merangkap Setiausaha MAIWP iii. YBhg. Prof. Dr. Engku Rabiah Adawiah binti Engku Ali Ahli Majlis Agama Islam Wilayah Persekutuan iv. YBhg. Dato' Selamat bin Paigo Ketua Pengarah Jabatan Wakaf, Zakat dan Haji (JAWHAR) v. YBrs. Encik Mohd Fauzi bin Abidin Timbalan Pengurus (Pengurusan) Majlis Agama Islam Wilayah Persekutuan vi. YBrs. Puan Sharifatul Hanizah binti Said Ali Pengarah Eksekutif Pembangunan Pasaran Modal Islam Suruhanjaya Sekuriti Malaysia | <ol style="list-style-type: none"> vii. YBrs. Encik Mohd Firdaus bin Ibaruslan Timbalan Pengarah Sektor Pendaftaran Tanah Pejabat Pengarah Tanah dan Galian Wilayah Persekutuan Kuala Lumpur viii. YBhg. Prof. Dr. Mohd Fairuz bin Md Salleh Pengarah Bahagian Unit Strategik Universiti Kebangsaan Malaysia (UKM) ix. YBhg. Prof. Dr. Sharifah Zubaidah binti Syed Abdul Kader Pensyarah Bahagian Undang-Undang Universiti Islam Antarabangsa Malaysia (UIAM) x. YBhg. Dr. Haji Razali bin Othman Mantan Pengarah Pusat Pengurusan Wakaf, Zakat dan Endowment Universiti Putra Malaysia (UPM) |
|--|--|

Setiausaha

YBrs. Tuan Haji Ir. Abd Karim bin Mohamed @ Ismail
Pengurus Bahagian Pembangunan dan Pengurusan Hartanah, MAIWP

JAWATANKUASA PENDIDIKAN MAIWP (JKPM)

Jawatankuasa Pendidikan MAIWP ditubuhkan bagi memberi nilai tambah serta menaikkan imej institusi berkenaan agar lebih berdaya maju dan tetap relevan mendepani cabaran pendidikan masa kini.

Jumlah ahli JKPM adalah seramai Sembilan (9) orang yang terdiri daripada:

1. YBhg Tan Sri Dato' Sri Syed Zainal Abidin bin Syed Tahir
2. YBhg. Datuk Prof. Dr. Shamrahayu binti Ab. Aziz
3. YBrs. Dr Yusri bin Mohamad
4. YBhg. Tan Sri Dr. Sulaiman bin Mahbob
5. Ketua Pegawai Eksekutif MAIWP
6. Pengarah JAWI
7. YBrs. Dr. Mazlan bin Abbas
8. YBhg. Prof. Emeritus Dato' Dr Hassan bin Said
9. Pengarah Bahagian Pendidikan Islam, Kementerian Pendidikan Malaysia

JKPM telah bermesyuarat sebanyak empat (4) kali pada tahun 2022.

1. Mesyuarat JKPM Bil.1 pada 8 April 2022 secara atas talian, pada jam 10.00 pagi.
2. Mesyuarat Khas JKPM Bil.2 pada 18 Julai 2022 bertempat di Bangunan PERKIM aras 11, pada jam 11.45 pagi.
3. Mesyuarat JKPM Bil. 3 pada 30 Ogos 2022 bertempat di Bangunan PERKIM aras 11, pada jam 9.30 pagi.
4. Mesyuarat JKPM Bil. 4 pada 19 Disember 2022 bertempat di Bangunan PERKIM aras 20, pada jam 9.00 pagi.

JAWATANKUASA LAJNAH AL-IRSYAD MAIWP

Jawatankuasa atau Lajnah Al-Irsyad MAIWP telah diluluskan melalui Mesyuarat MAIWP kali ke-145 Bil.3/2018 pada 29 Oktober 2018. Jawatankuasa ini diwujudkan dengan objektif utama sebagai memandu dan menasihati ke arah peningkatan kualiti pengajian di institusi pendidikan turath di Bahagian Pembangunan Insan (BPI) MAIWP khususnya terhadap dua (2) institusi berikut:

1. Pondok Moden Al-'Abaqirah (PMA) – Institusi pengajian turath yang pertama ditubuhkan pada tahun 2015; dan
2. Ma'alim Al-Sunan Li Dirasati Al-Sunah Al-Nabawiyyah (MSN) yang ditubuhkan pada tahun 2017.

Jumlah ahli Lajnah Al-Irsyad MAIWP adalah seramai Enam (6) orang yang terdiri daripada:

1. YBhg Prof. Dr. Mohd Roslan bin Mohd Nor
2. YBhg. Datuk Haji Mohd Ajib bin Ismail
3. Sahibus Samahah Tuan Haji Jamali bin Mohd Adnan
4. YBhg. Dr. Mohd Aizam bin Mas'od
5. YBhg. Dr. Azmil bin Zainal Abidin
6. Ketua Pegawai Eksekutif MAIWP

Jawatankuasa Lajnah Al-Irsyad MAIWP telah bermesyuarat sebanyak empat (3) kali pada tahun 2022.

1. Mesyuarat Lajnah Al-Irsyad Bil.1 pada 25 April 2022 bertempat di Pondok Moden Al-'Abaqirah, pada jam 3.30 petang.
2. Mesyuarat Lajnah Al-Irsyad Bil. 2 pada 27 Ogos 2022 bertempat di Hotel Copthorne, Cameron Highland, pada jam 2.30 petang.
3. Mesyuarat Lajnah Al-Irsyad Bil. 3 pada 13 Disember 2022 bertempat di Pondok Moden Al-'Abaqirah, pada jam 11.00 pagi.

JAWATANKUASA PERANCANGAN STRATEGIK MAIWP

Jawatankuasa Perancangan Strategik atau *Strategic Planning Committee* (SPC) MAIWP ditubuhkan untuk menasihati Ahli MAIWP tentang pembentukan dan kandungan pelan perancangan strategik MAIWP dan untuk memantau prestasi, impak dan keberkesanan pelaksanaan pelan strategik yang telah dipersetujui.

KEANGGOTAAN SPC MAIWP

Pengerusi

YBhg. Tan Sri Dato' Sri Dr. Abdul Aziz bin Abdul Rahman
Ahli MAIWP

Ahli Jawatankuasa

- | | |
|--|--|
| 1. YBhg. Tan Sri Dr. Sulaiman bin Mahbob
Ahli MAIWP | 7. YBr. En. Effendy bin Zulkifly
Ketua Pegawai Eksekutif
Blockworq Sdn.Bhd. |
| 2. YBr. Prof. Dr. Mohd Roslan
bin Mohd Nor
Ahli MAIWP | 8. YBr. En. Khalid Al Walid bin Mustafa Kamil
Pengerusi
Philandure Group Sdn. Bhd. |
| 3. YBhg. Datuk Hajah Hakimah
binti Mohd Yusoff
Ketua Pegarah JAKIM merangkap
Timbalan Pengerusi MAIWP | 9. YBr. En. Firdaus Wong Wai Hung
Presiden
Multiracial Reverted Muslims |
| 4. YBhg. Datuk Haji Mohd Ajib bin Ismail
Pengaroh JAWI Merangkap
Setiausaha MAIWP | |
| 5. YBr. En. Mohd Nizam bin Haji Yahya
Pemangku Ketua Pegawai Eksekutif
MAIWP | |
| 6. YBr. Tuan Haji Abdul Hakim Amir
bin Osman
Ketua Pegawai Eksekutif PPZ-MAIWP | |

Setiausaha

Wan Azira Binti Wan Salleh
Pengurus
Bahagian Khidmat Pengurusan

Senarai Mesyuarat Tahun 2022

1. Mesyuarat SPC Bil. 1/2022 pada 10 Februari 2022
2. Mesyuarat SPC Bil. 2/ 2022 pada 18 April 2022
3. Mesyuarat SPC Bil.3/ 2022 pada 11 November 2022
4. Mesyuarat Khas SPC Bil. 1/2022 pada 2 Disember 2022

JAWATANKUASA BAITULMAL WILAYAH PERSEKUTUAN

Berdasarkan Seksyen 60 (3) Akta Pentadbiran Undang-Undang Islam (Wilayah-Wilayah Persekutuan) 1993 [Akta 505], MAIWP dengan kelulusan Yang di-Pertuan Agong pada 12 Januari 1980 telah menggubal kaedah-kaedah bagi pentadbiran dan pembahagian harta Kumpulan Wang yang dinamakan sebagai **Kaedah-Kaedah Baitul Mal (Wilayah Persekutuan (Perbelanjaan dan Penggunaan) 1980** yang telah disiarkan dalam warta bernombor P.U.(A) 154/1980.

Kaedah 6 Kaedah-Kaedah Baitul Mal (Wilayah Persekutuan (Perbelanjaan dan Penggunaan) 1980 tersebut memperuntukan mengenai penubuhan suatu jawatankuasa yang dikenali sebagai **Jawatankuasa Baitul Mal Wilayah Persekutuan**

Merujuk Kaedah 3 dan 4 Kaedah-Kaedah Baitul Mal (Wilayah Persekutuan) (Perbelanjaan dan Penggunaan) 1980 telah menetapkan bahawa setiap harta atau wang dalam kumpulan wang hendaklah dibelanjakan untuk kebajikan am orang-orang Islam termasuk pemajuan mereka dalam bidang agama, sosial dan ekonomi di bawah lapan (8) asnaf sebagaimana yang telah ditentukan oleh Mesyuarat Jawatankuasa Perundingan Hukum Syarak.

Mesyuarat Jawatankuasa Baitulmal Wilayah Persekutuan (JKB) telah bersidang sebanyak 11 kali dan 1 kali Mesyuarat Khas JKB pada tahun 2022. Sepanjang tahun 2022 ini, sebanyak 278 kertas telah dibentangkan dan 245 kertas permohonan bantuan telah diluluskan dengan peruntukan sebanyak RM443,459,032.70.

Mesyuarat MAIWP kali ke 154 bil 1/2021 yang bersidang pada 19 Mac 2021 telah meluluskan **Jawatankuasa Baitulmal Wilayah Persekutuan sesi pelantikan 2021 - 2024** terdiri daripada ahli-ahli berikut:

Pengerusi

YBhg. Tan Sri Dr. Mohd Daud Bakar

Pengerusi Majlis Agama Islam Wilayah Persekutuan (MAIWP)

Ahli

1. S.S. Datuk Prof. Madya Dr. Luqman bin Haji Abdullah
Mufti Wilayah Persekutuan
2. YBhg. Datuk Haji Mohd Ajib bin Ismail Pengarah
Jabatan Agama Islam Wilayah Persekutuan (JAWI) Merangkap Setiausaha MAIWP
3. YBhg. Datuk Haji Mohamad Nordin bin Ibrahim
Mantan Ketua Pengarah
Jabatan Kemajuan Islam Malaysia (JAKIM)
4. YBhg. Prof. Dr. Amir bin Shaharuddin
Pengarah Pusat Pengurusan Akademik
Universiti Sains Islam Malaysia
5. YBhg. Dato' Mohd Zafir bin Ibrahim
(Tamat Pelantikan pada 6 Jun 2023)
Mantan Setiausaha Bahagian
Bahagian Pengurusan Strategik Badan Berkanun (SBM)
Kementerian Kewangan Malaysia
6. YBhg. Encik Nushi bin Mahfuz (Tamat Pelantikan pada 19 Mei 2023)
Mantan Pegawai Tugas-Tugas Khas
Kepada YB Menteri di Jabatan Perdana Menteri (Hal Ehwal Agama)

Setiausaha

YBrs. En. Ahmad Talmizi bin Yahaya
Pengurus
Bahagian Agihan Zakat MAIWP

JAWATANKUASA PEMBANGUNAN DAN PENGURUSAN HARTANAH (JKPPH)

Pada 3 Januari 2022, MAIWP telah bersetuju dengan penyusunan semula **Bahagian Pembangunan dan Pelaburan** serta Bahagian Kewangan. Selaras dengan penyusunan semula kedua-dua bahagian tersebut, Bahagian Pembangunan dan Pelaburan dikenali dengan nama **Bahagian Pembangunan dan Pengurusan Hartanah**, manakala Bahagian Kewangan dikenali dengan nama Bahagian Kewangan dan Pelaburan.

Pembentangan keputusan Mesyuarat NRC-MAIWP berkaitan Cadangan Mewujudkan Jawatankuasa Pembangunan dan Pengurusan Hartanah (JKPPH) untuk menggantikan Jawatankuasa Pembangunan dan Pelaburan (JKPP) serta mewujudkan Jawatankuasa Kewangan dan Pelaburan (JKP) dalam Mesyuarat MAIWP Khas Bil. 1/2022 bertarikh 24 Februari 2022 dan mesyuarat bersetuju seperti berikut:

- i. Mengasingkan fungsi Jawatankuasa berkaitan pembangunan hartanah dan pelaburan.
- ii. Menjenamakan semula Jawatankuasa Pembangunan dan Pelaburan (JKPP) kepada Jawatankuasa Pembangunan dan Pengurusan Hartanah (JKPPH). Jawatankuasa ini diurusetiaikan oleh Bahagian Pembangunan dan Pengurusan Hartanah.
- iii. Melantik Ahli Jawatankuasa Pembangunan dan Pengurusan Hartanah mengikut syor NRC-MAIWP.

Sejurus dengan penstrukturan semula, Bahagian Pembangunan dan Pengurusan Hartanah berperanan penting bagi mengurusetiaikan Jawatankuasa Pembangunan dan Pengurusan Hartanah (JKPPH) MAIWP di mana tanggungjawab JKPPH adalah seperti berikut:

- i. Mengawal selia pelaksanaan dasar-dasar berkaitan dengan pembangunan dan pengurusan hartanah MAIWP.
- ii. JKPPH bergantung dengan nilai integriti dan ketekunan wajar pengurusan kanan serta nasihat juruaudit untuk menyelia objektif prestasi keseluruhan dan inisiatif utama pembangunan dan pengurusan hartanah MAIWP serta perolehan aset.
- iii. Bertanggungjawab mengenal pasti bidang berisiko dan mengambil langkah-langkah yang bersesuaian untuk mengurus tadbir perkara-perkara spesifik berkaitan pembangunan dan pengurusan hartanah MAIWP.
- iv. Bertanggungjawab membincangkan hala tuju strategik mengenai isu-isu pembangunan dan pengurusan hartanah MAIWP serta merancang aktiviti selaras dengan garis panduan, polisi risiko dan lokasi aset MAIWP.

KUASA JAWATANKUASA

JKPPH bertindak sebagai pihak berkuasa yang menjalankan tugas dan tanggungjawab seperti berikut:

- a. Memantau pembangunan dan pengurusan hartanah MAIWP melaksanakan mengikut garis panduan yang telah ditetapkan.
- b. Meluluskan permohonan pajakan hartanah bagi tempoh maksimum 20 tahun dengan nilai pajakan maksima RM2 juta setahun.
- c. Meneliti dan memperakukan cadangan-cadangan pembangunan dan pengurusan hartanah milik MAIWP untuk dibentang ke Mesyuarat MAIWP.
- d. Meluluskan permohonan pembelian hartanah bernilai RM2 juta ke bawah.
- e. Meneliti dan memperakukan permohonan dasar baharu dan penambahbaikan dasar-dasar sedia ada bagi perkara-perkara berkaitan pembangunan dan pengurusan hartanah MAIWP untuk dibentang ke Mesyuarat MAIWP.

Pada tahun 2022, Mesyuarat Jawatankuasa Pembangunan dan Pengurusan Hartanah (JKPPH) MAIWP telah bermesyuarat sebanyak **dua (2)** kali iaitu **JKPPH Kali Ke- 1 Bil. 1/2022** dan **JKPPH Kali Ke- 2 Bil. 2/2022**.

KEANGGOTAAN JKPPH MAIWP

Pengerusi

YBhg. Datuk Rameli bin Musa
Ahli
Majlis Agama Islam Wilayah Persekutuan

Ahli

1. YBhg. Tan Sri Dato' Sri Syed Zainal Abidin bin Syed Mohamed Tahir
Ahli
Majlis Agama Islam Wilayah Persekutuan
2. YM. Prof. Dr. Engku Rabiah Adawiah binti Engku Ali
Ahli
Majlis Agama Islam Wilayah Persekutuan
3. YBrs. Sr. Rosni Nawati binti Ngah
Timbalan Ketua Pengarah Penilaian dan Perkhidmatan Harta (Operasi)
Jabatan Penilaian dan Perkhidmatan Harta

4. YBhg. Datuk TPr. Sulaiman bin Mohamed
Pengarah Eksekutif (Perancangan)
Dewan Bandaraya Kuala Lumpur

Setiausaha

YBrs. Tuan Haji Ir. Abd Karim bin Mohamed @ Ismail
Pengurus Bahagian Pembangunan dan Pengurusan Hartanah
Majlis Agama Islam Wilayah Persekutuan

PENUTUP

Akhir kata, setinggi-tinggi tahniah diucapkan kepada semua warga MAIWP yang sentiasa proaktif dan menunjukkan komitmen yang jitu dalam melaksanakan amanah yang dipertanggungjawabkan.

Kebersamaan dan kerjasama yang erat antara warga MAIWP dan agensi lain serta masyarakat seluruhnya membolehkan MAIWP bergerak mengikut landasan yang ditetapkan.

Semoga usaha dan keikhlasan dalam melaksanakan agenda pembangunan ummah di Wilayah Persekutuan ini akan dibalas oleh Allah dengan ganjaran pahala yang berlipat kali ganda apatah lagi usaha yang dilaksanakan adalah bagi pembangunan ummah di Wilayah Persekutuan ini.

Sekian, dibentangkan maklumat-maklumat di atas bagi Laporan Tahunan MAIWP 2022.



DATUK HAJI MOHD AJIB BIN ISMAIL

Pengarah

Jabatan Agama Islam Wilayah Persekutuan
merangkap Setiausaha MAIWP



LAPORAN PEMANGKU KETUA PEGAWAI EKSEKUTIF

MOHD NIZAM BIN HJ YAHYA



AKTIVITI AGIHAN ZAKAT

Program agihan zakat merupakan program utama MAIWP. Kutipan zakat harta di Wilayah Persekutuan diuruskan oleh MAIWP melalui Pusat Pungutan Zakat (PPZ) MAIWP manakala kutipan Zakat Fitrah diuruskan secara bersama oleh MAIWP dan PPZ. Pada tahun 2022, MAIWP telah mencatatkan jumlah kutipan zakat tertinggi sebanyak RM932,217,332.

Daripada jumlah tersebut, RM 918,472,497 adalah daripada kutipan Zakat Harta dan selebihnya RM13,744,835 daripada Zakat Fitrah. Jumlah pembayar Zakat Harta adalah seramai 249,193 orang manakala pembayar Zakat Fitrah seramai 1,192,627 orang seperti Carta 1 & Carta 2 dibawah:

III CARTA 1: Kutipan & Bilangan Pembayar Zakat Fitrah 2018-2022

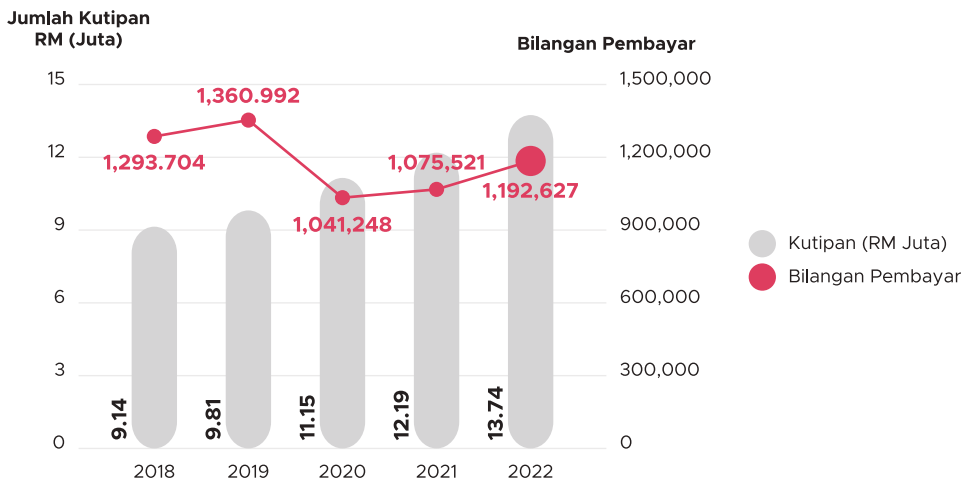

III CARTA 2: Kutipan & Bilangan Pembayar Zakat Harta 2018-2022

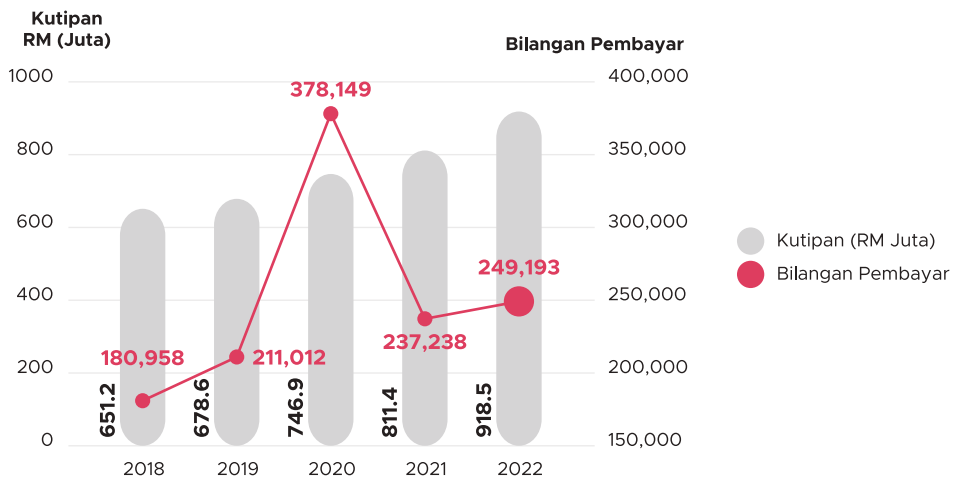

Sehingga Disember 2022, MAIWP telah mengagihkan RM 885,431,081 menerusi agihan secara langsung dan secara tidak langsung seperti Jadual 1 di bawah:

III JADUAL 1: Agihan Zakat Keseluruhan Tahun 2022

BIL	PERBELANJAAN	JUMLAH AGIHAN (RM)
1	Kluster– Kebajikan	239,765,410
2	Kluster– Ekonomi	2,296,426
3	Kluster– Perubatan	35,311,964
4	Kluster– Dakwah dan Pembangunan Ummah	147,780,208
5	Kluster– Perlindungan	20,032,276
6	Kluster– Pendidikan	110,735,223
7	Pembangunan Asnaf	6,961,015
8	Al-Wakalah	142,210,948
9	Institusi Pendidikan dan Kebajikan	30,939,652
10	Agihan Bahagian Amil	135,773,135
11	Prasarana Umat Islam	9,678,356
12	Belanja Penyelenggaraan Prasarana	3,946,468
JUMLAH		885,431,081

Al-Wakalah adalah bentuk agihan di mana MAIWP mewakili pengagihan zakat kepada pembayar yang terdiri daripada syarikat korporat, individu dan institusi pengajian tinggi dalam usaha meningkatkan liputan pengagihan di luar dan dalam Wilayah Persekutuan.

III Agihan Zakat MAIWP Menerusi Skim Bantuan Tahun 2022

BIL	KLUSTER	SKIM BANTUAN	JUMLAH (RM)	BILANGAN PENERIMA
1		Bantuan Kewangan Bulanan	163,451,125	27,255
2		Bantuan Ramadan/Aidilfitri	22,658,192	28,003
3		Bantuan Menyelesaikan Hutang	5,375,768	2,824
4		Bantuan Perkahwinan	1,113,500	431
5	KEBAJIKAN	Bantuan Guaman Syarie	150,000	13
6		Bantuan Kecemasan	27,799,879	74,148
7		Bantuan Tambang & Keperluan Diri	558,305	466
8		Bantuan Musibah	14,595,241	1,169
9		Bantuan Khairat Asnaf	1,063,400	890
		Bantuan Pelaburan ASB Asnaf	3,000,000	1,000
		JUMLAH (RM)	239,765,410	136,199
10	EKONOMI	Bantuan Perniagaan & Bimbingan Keusahawanan	2,246,690	658
11		Bantuan Pertanian / Penternakan / Perikanan	27,850	3
12		Bantuan Deposit Sewa Beli Teksi	10,291	2
13		Bantuan Deposit Van/ Bas Sekolah	-	-
14		Bantuan Motosikal OKU	11,595	1
		JUMLAH (RM)	2,296,426	664
15	PERUBATAN	Bantuan Perubatan Am	14,459,788	2,177
		Bantuan Hemodialisis	18,057,220	623
		Bantuan Peralatan Kesihatan	1,236,468	832
		Bantuan Khas Kanak-Kanak OKU	1,558,488	231
		JUMLAH (RM)	35,311,964	3,863
16	DAKWAH DAN PEMBANGUNAN UMMAH	Bantuan Aktiviti Dakwah & Kebajikan	146,901,507	1,564
17		Bantuan Kepada Institut Tahfiz & Rumah Perlindungan	878,701	70
		JUMLAH (RM)	147,780,208	1,634
18	PERLINDUNGAN	Bantuan Deposit Sewa Rumah dan Sewa Rumah Bulanan	18,987,440	5,168
19		Bantuan Membina/Membaiki Rumah	1,044,836	41
20		Bantuan Deposit Pembelian Rumah Kos Rendah	-	-
		JUMLAH (RM)	20,032,276	5,209

III Agihan Zakat MAIWP Menerusi Skim Bantuan Tahun 2022

BIL	KLUSTER	SKIM BANTUAN	JUMLAH (RM)	BILANGAN PENERIMA
21		Bantuan Am Persekolahan/ Persediaan Sekolah Berasrama	36,269,776	33,213
22		Bantuan Peralatan dan Pakaian Persekolahan	8,622,015	27,637
23		Bantuan Am Pelajaran IPT/ Persediaan IPT	19,437,032	9,955
24		Biasiswa Baitulmal Insentif Khas Pelajar Cemerlang	2,443,415	503
25	PENDIDIKAN	Bantuan Yuran Tuisyen	-	-
26		Bantuan Pelajaran Kolej Universiti Antarabangsa PICOMS	23,941,552	1,788
27		Bantuan Pelajaran Kolej Profesional Baitulmal Kuala Lumpur	14,519,625	867
28		Bantuan Insentif Galakan Hafaz Al-Quran	738,000	277
29		Bantuan Latihan Kemahiran Industri	1,562,338	371
30		Bantuan Pemantapan Agama Islam	6,470	4
31		Bantuan Pelaburan SSPN/ PTPTN	3,195,000	639
JUMLAH (RM)			110,735,223	75,254
JUMLAH KESELURUHAN (RM)			555,921,507	222,823

PEMBANGUNAN MODAL INSAN

PENDIDIKAN AWAL KANAK-KANAK

Aktiviti pembangunan modal insan MAIWP bermula daripada peringkat umur 2 tahun hingga 6 tahun di Institusi Pendidikan Awal Kanak-Kanak iaitu Taska Darul Hanan Dan Tadika Islam MAIWP.

a) Darul Hannan

- Melaksanakan program Pengasuhan & Pendidikan Awal Kanak-kanak atau dikenali sebagai Taman Asuhan Kanak-Kanak Darul Hannan (TASKA) bagi kanak-kanak yang berusia 2 hingga 4 tahun.
- Beroperasi di Masjid Wilayah Persekutuan dan Institut Kemahiran Baitulmal dengan jumlah kanak-kanak seramai **30 orang**. Pengekalan jumlah penerima kanak-kanak yang rendah untuk membiasakan norma baharu pasca endemik.
- Menyediakan suasana pembelajaran yang berorientasikan 'Belajar Melalui Bermain' (*learning through play*) bagi merangsang setiap perkembangan personaliti dan minda kanak-kanak.
- Seramai 90 % kanak-kanak yang berumur 3 dan 4 tahun berjaya menguasai 10 Surah Lazim dan 10 Doa Harian serta kemahiran sendiri.



III Statistik Kanak-Kanak di Darul Hannan Tahun 2018-2022

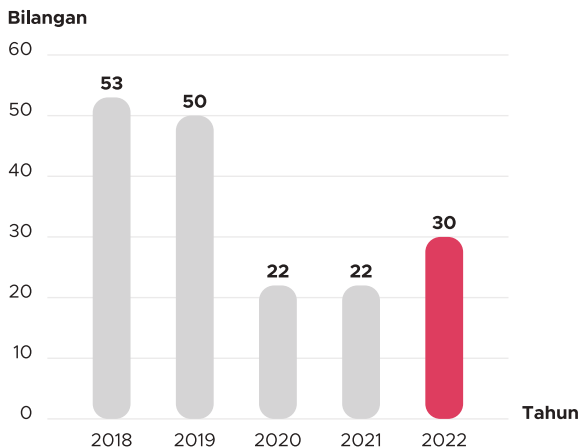

b) Tadika Permata MAIWP

- Tadika Islam telah mula wujud sejak tahun 1970-an dan operasi pelaksanaan ditadbir sepenuhnya oleh Jabatan Agama Islam Wilayah Persekutuan (JAWI). Bagi tujuan penambahbaikan operasi dan pentadbiran tadika, ianya diserahkan sepenuhnya kepada MAIWP pada 1 Januari 2009 dan majlis penyerahan tersebut secara rasminya telah disempurnakan oleh YB Dato' Seri Dr. Ahmad Zahid Hamidi, Menteri di Jabatan Perdana Menteri pada ketika itu. Sehingga kini, terdapat sebanyak 79 buah Tadika Islam di Wilayah Persekutuan Kuala Lumpur, Labuan dan Putrajaya.
- Melalui Program Transformasi Tadika, pelbagai penambahbaikan dan pembaharuan telah dilaksanakan melibatkan infrastruktur premis, modul dan kurikulum serta pentadbiran dan inovasi. Antaranya penjenamaan kepada Tadika Permata MAIWP (TPM) untuk keseluruhan tadika dan Tadika MAIWP Kids (TMK) sebagai tadika komersial yang menawarkan kualiti yang lebih baik serta kadar yang berpatutan. Selain itu, TPM telah mula menggunakan Sistem i-Permata dalam kebanyakan urusan pentadbiran dan komunikasi dengan ibubapa murid. Guru-guru tadika pula, diberi tajaan mengikuti Diploma Pendidikan Awal Kanak-kanak (DPAKK) bagi meningkatkan profesionalisme dan kualiti perguuran.
- Terdapat seramai 5,155 murid melalui 79 buah Tadika Islam iaitu 68 di Kuala Lumpur, 7 Putrajaya dan 4 Labuan .

III Jumlah pelajar Tadika Islam MAIWP Tahun 2018-2022

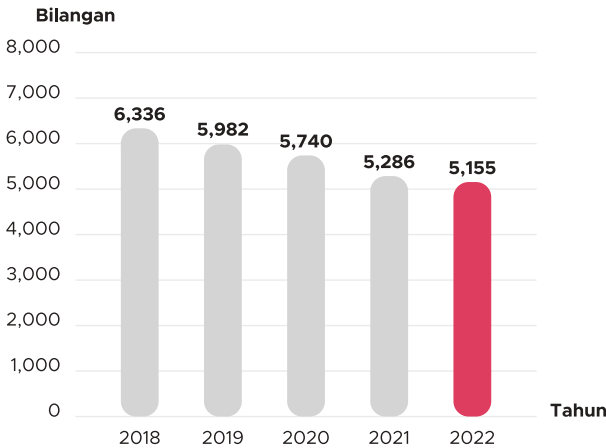

79
TADIKA ISLAM
PADA 2022

- 68 KUALA LUMPUR
- 7 PUTRAJAYA
- 4 LABUAN



PENDIDIKAN PERINGKAT MENENGAH

Pembangunan modal insan di peringkat menengah diteruskan oleh MAIWP menerusi 5 buah institusi di bawahnya.

a) Sekolah Menengah Agama MAIWP Kuala Lumpur (SMA MAIWP KL)

- Beroperasi di Bandar Sri Permaisuri, Cheras dan merupakan Sekolah Kluster Kecemerlangan (SKK).
- Didaftarkan sebagai Sekolah Agama Bantuan Kerajaan (SABK) yang melaksanakan Kurikulum Bersepadu Dini (KBD) bermula Tingkatan 1 hingga Tingkatan 5. SMA MAIWP KL juga mempunyai murid Tingkatan Enam yang mengambil peperiksaan Sijil Tinggi Agama Malaysia (STAM).
- Jumlah murid di SMA MAIWP KL adalah seramai 682 murid.
- Gred Purata Sekolah (GPS) bagi Sijil Pelajaran Malaysia tahun 2022 adalah 1.33 dengan murid mendapat kesemua A+ bagi 11 mata pelajaran adalah 1 murid manakala kesemua A bagi 11 mata pelajaran adalah seramai 26 murid. SMA MAIWP KL berjaya mendapat tepat pertama di Wilayah Persekutuan Kuala Lumpur
- GPS bagi Peperiksaan Sijil Tinggi Agama Malaysia (STAM) tahun 2022 adalah 2.80 dengan pelajar mendapat Mumtaz Sofi adalah seramai 1 murid manakala Mumtaz pula adalah 1 murid. Ini merupakan tahun keempat SMA MAIWP KL mengambil peperiksaan STAM.

III Pencapaian Murid SMA-MAIWP SPM Tahun 2022 Berdasarkan Bilangan "A"

Bilangan Murid

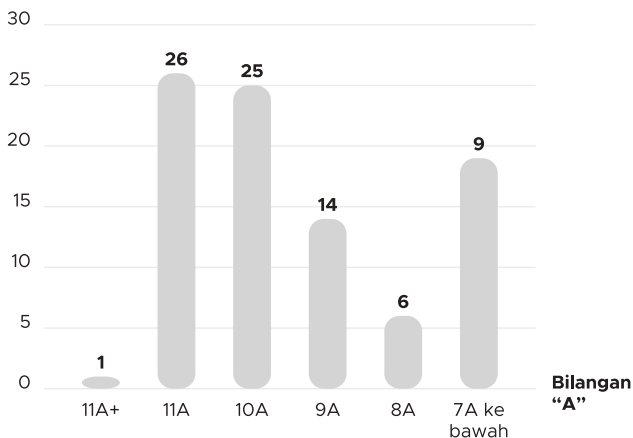

PECAHAN MURID SMA-MAIWP KUALA LUMPUR TAHUN 2022

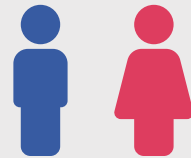

Tingkatan 1

57 murid 80 murid

Tingkatan 2

73 murid 66 murid

Tingkatan 3

80 murid 58 murid

Tingkatan 4

70 murid 45 murid

Tingkatan 5

50 murid 56 murid

Tingkatan 6

19 murid 28 murid

III Pencapaian Gred Purata Sekolah SMA-MAIWP Bagi Sijil Pelajaran Malaysia Tahun 2018-2022

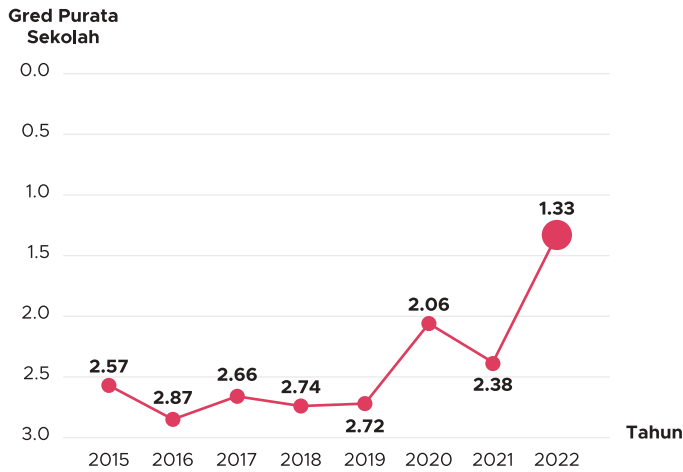

* Angka lebih kecil menggambarkan prestasi yang lebih baik



III Pencapaian Murid SMA-MAIWP Sijil Tinggi Agama Malaysia Tahun 2022



• Pencapaian Kokurikulum tahun 2022:

- ▶ Johan International Junior War Cry Competition 2022
- ▶ Johan Cabaran Kokurikulum Kadet Bomba dan Penyelamat Malaysia Peringkat Kebangsaan
- ▶ Ikon Murid Kategori Pembangunan Perisian Peringkat Kebangsaan
- ▶ Johan Article Trailer – English Cyberspace Challenge Peringkat Kebangsaan
- ▶ Johan Amalan Terbaik Kaunseling Fokus Pendidikan Kerjaya Murid (Guru)
- ▶ Top 10 Category Smart Tools (Conswaste) – Toyota Eco Youth 2022/2023
- ▶ Peserta Lelaki Terbaik – Kolokium Pemimpin Muda PRS Peringkat Negeri
- ▶ Johan Inovasi Kadet Bomba Kategori Lelaki
- ▶ Johan Pertandingan Khat Siber Festival Kesenian Islam (FKISS) Peringkat Negeri 2022
- ▶ Tempat ke-5 Pertandingan Khat Siber, Festival Kesenian Islam (FKISS) Peringkat Kebangsaan 2022
- ▶ Johan Pertandingan Kendalian UAV (Drone & Aplikasi)
- ▶ Naib Johan Pertandingan Merekabentuk Kediaman Masa Depan – Pertandingan Maysia Techlympics Peringkat Kebangsaan 2022

- ▶ Tempat ke-3, Kategori Pertanian Pintar – Pertandingan Malaysia Techlympics Peringkat Kebangsaan 2022
- ▶ Tempat ke-3 dalam Cabaran Interaktif Pengguna – Explorace Peringkat Zon Tengah Tahun 2022
- ▶ Tempat ke-3 Pertandingan Young Motivator Menengah Rendah Peringkat Negeri
- ▶ Naib Johan Pertandingan Career Hunters Peringkat Negeri Tahun 2022
- ▶ Bronze Award – Pertandingan Malaysia International Young OLYMPIAD (MIYIO 2022)
- ▶ Tempat Pertama – Pertandingan Penulisan Kreatif Menulis Cerpen – Kategori Menengah Rendah Peringkat Negeri Tahun 2022
- ▶ Naib Johan – Pertandingan Debat Bahasa Arab Piala Pengerusi MAIWP Peringkat Kebangsaan Tahun 2022
- ▶ Memenangi 2 Perak dan 1 Gangsa – Kejohanan Memanah MSSM Tahun 2022
- ▶ Anugerah Pilihan Khas SUHAKAM – Pertandingan Bicara Berirama Hak Asasi Manusia Antara Sekolah ATHAM 2022
- ▶ Pingat Emas dan Perak – Kategori Verse Speaking Class 16 dan 17 (Singaporean Performing Arts Festival 2022)

b) Sekolah Menengah Agama MAIWP Labuan (SMA MAIWP Labuan)

- Pada tahun 2022, jumlah pelajar di SMA MAIWP Labuan adalah seramai 215 murid yang terdiri daripada pelajar Wilayah Persekutuan Labuan, Sabah dan Sarawak.
- Gred Purata Sekolah (GPS) bagi Sijil Pelajaran Malaysia tahun 2022 adalah 3.78 bagi 15 matapelajaran kesemuanya. Pencapaian terbaik 2 orang pelajar mendapat 8A, 2 orang mendapat 7A, 6 orang mendapat 6A dan 3 orang pelajar mendapat 5A. Peratusan layak mendapat sijil dikekalkan 100% seperti peratusan terdahulu.

PECAHAN MURID SMA-MAIWP LABUAN TAHUN 2022



Tingkatan 1

17 **23**
murid murid

Tingkatan 2

15 **35**
murid murid

Tingkatan 3

24 **20**
murid murid

Tingkatan 4

19 **22**
murid murid

Tingkatan 5

18 **22**
murid murid

III Pencapaian Pelajar SMA-MAIWP Labuan SPM Tahun 2022 Berdasarkan Bilangan "A"

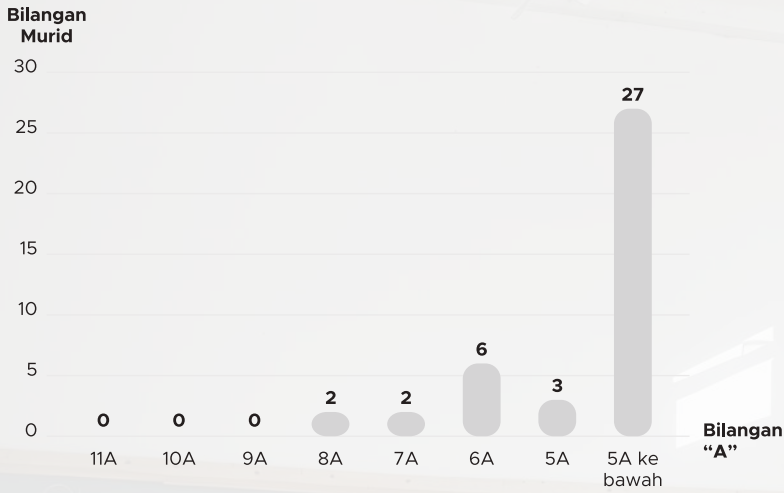

III Pencapaian Gred Purata Sekolah SMA-MAIWP Labuan Bagi Sijil Pelajaran Malaysia Tahun 2018-2022

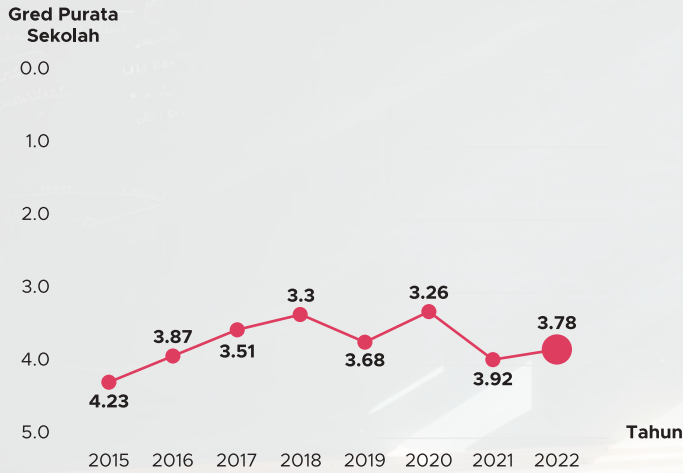

* Angka lebih kecil menggambarkan prestasi yang lebih baik

• **Pencapaian Kokurikulum tahun 2022:**

- ▶ Peringkat Antarabangsa melibatkan penyertaan pertandingan Karate Kadet Junior International Sabah State bagi acara kumite bawah 47kg dan memenangi keempat kedua (perak)
- ▶ Peringkat Kebangsaan. Mendapat tempat keempat dalam:
 1. Karnival STEM Peringkat Kebangsaan (Young STEMist Innovation dan Intervention Conference)
 2. Cabaran Interaktif Pengguna Peringkat Kebangsaan

Penyertaan:

1. Nadwah Kepimpinan Islam Sekolah-sekolah KPM
2. Majlis Ihtifal Ilmi (MISSMAM) – Syarahan Bahasa Inggeris
3. Kejohanan Memanah MSSM
4. Kejohanan Sukan Sekolah Agama Malaysia
5. Festival Kesenian Islam – Khat Siber
6. Ihtifal Lughawi Sekolah-sekolah KPM (Kalimatussobah)
7. Kejohanan Olahraga MSSM



- ▶ Peringkat Negeri Johor bagi acara:
 1. Ihtifal Lughawi Sekolah-sekolah KPM, Kalimatussobah Lelaki
 2. Ihtifal Kesenian Islam Sekolah-sekolah KPM, Kalimatussobah Lelaki
 3. Festival Kesenian Islam Sekolah-sekolah KPM, Khat Siber Perempuan
 4. Festival Kesenian Islam Sekolah-sekolah KPM, Mimbar Daie
 5. Kejohanan Olahraga MSSWPL, merejam lembing, L15
 6. Kejohanan Olahraga MSSWPL, Pecut, L15
 7. Kejohanan Memanah MSSWPL
- ▶ Naib Johan kategori:
 1. Ihtifal Lughawi Sekolah-sekolah KPM, Kalimaussobah Perempuan
 2. Ihtifal Lughawi Sekolah-sekolah KPM, Kalimatussobah Perempuan
 3. Pertandingan Bahas Bahasa Melayu
 4. Festival Kesenian Islam Sekolah-sekolah KPM, Khat Siber Lelaki
 5. Festival Kesenian Islam Sekolah-sekolah KPM, Mimr Daie
 6. Kejohanan Olahraga MSSWPL, melempar cakera, L15
 7. Kejohanan Bola Jaring MSSWPL, P15
- ▶ Tempat Ketiga kategori:
 1. Kejohanan Olahraga MSSWPL, 4x200m, L15
 2. Kejoan Badminton MSSWPL, P18
 3. Poetry
- ▶ Penyertaan Kejohanan Rentas Desa MSSWPL

c) Sekolah Menengah Integriti Sains Tahfiz (SMISTA)

- Sekolah Agama Bantuan Kerajaan (SABK) yang melaksanakan dua (2) kurikulum bersepadu iaitu Kurikulum Perdana KBSM/KSSM dan Kurikulum Bersepadu Tahfiz (KBT)
- Beroperasi di Bandar Tun Razak, Cheras, Kuala Lumpur
- Pada tahun 2022, jumlah pelajar di SMISTA adalah seramai 382 orang
- Gred Purata Sekolah (GPS) bagi Sijil Pelajaran Malaysia tahun 2022 adalah 1.92 dengan pelajar mendapat kesemua A bagi 12 subjek adalah seramai 8 orang.

III Pencapaian Gred Purata Sekolah SMISTA Bagi Sijil Pelajaran Malaysia Tahun 2018-2022

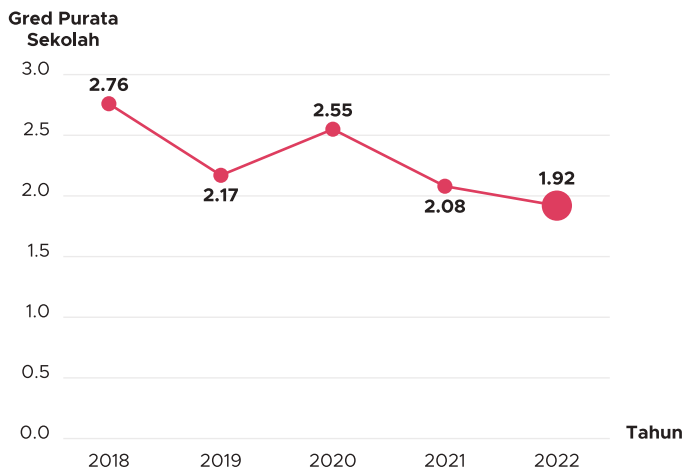

* Angka lebih kecil menggambarkan prestasi yang lebih baik

III Pencapaian Murid SMISTA SPM Tahun 2022 Berdasarkan Bilangan "A"

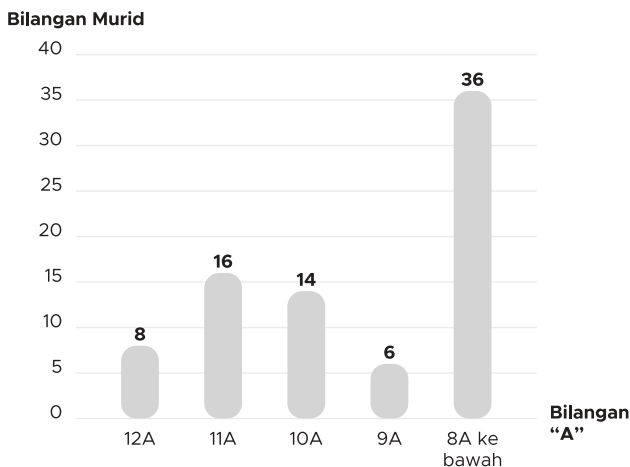

PECAHAN MURID SMISTA TAHUN 2022

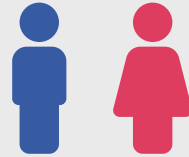

Tingkatan 1

51 murid
34 murid

Tingkatan 2

41 murid
37 murid

Tingkatan 3

29 murid
41 murid

Tingkatan 4

35 murid
35 murid

Tingkatan 5

36 murid
43 murid

- SMISTA turut menjadi Johan Hafazan kategori 1-30 Juz perempuan, naib johan lelaki, naib johan kategori 1-20 Juz perempuan, naib johan dan ketiga Hafazan Mahrajan al-Quran Sekolah-sekolah Kementerian Pendidikan Malaysia Peringkat Kebangsaan pada 30 September 2022 – 1 Oktober 2022 di Kulim Kedah.

d) Pondok Moden Al-'Abaqirah (PMA)

- Merupakan institusi pengajian bawah MAIWP yang melaksanakan kurikulum berteraskan kitab-kitab turath yang diintegrasikan dengan pembelajaran akademik arus perdana dan hafazan Al-Quran.
- Mempunyai seramai 114 orang pelajar pada tahun 2022

**III Pencapaian Gred Purata Sekolah PMA
Sijil Pelajaran Malaysia Tahun 2018-2022**

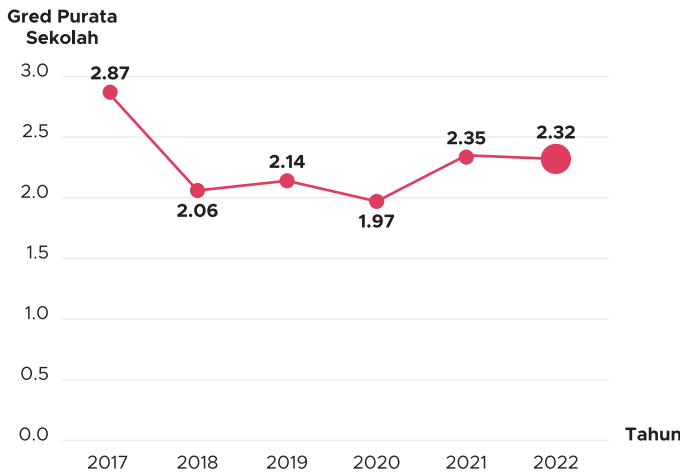

* Angka lebih kecil menggambarkan prestasi yang lebih baik

**PECAHAN MURID
PONDOK MODEN
AL-'ABAQIRAH
TAHUN 2022**

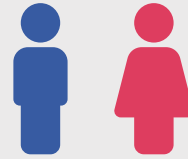

Tahun 1

38
murid

Tahun 2

65
murid

Tahun 3

11
murid

**III Pencapaian Pelajar PMA
Sijil Pelajaran Malaysia Tahun 2022 Berdasarkan Bilangan "A"**

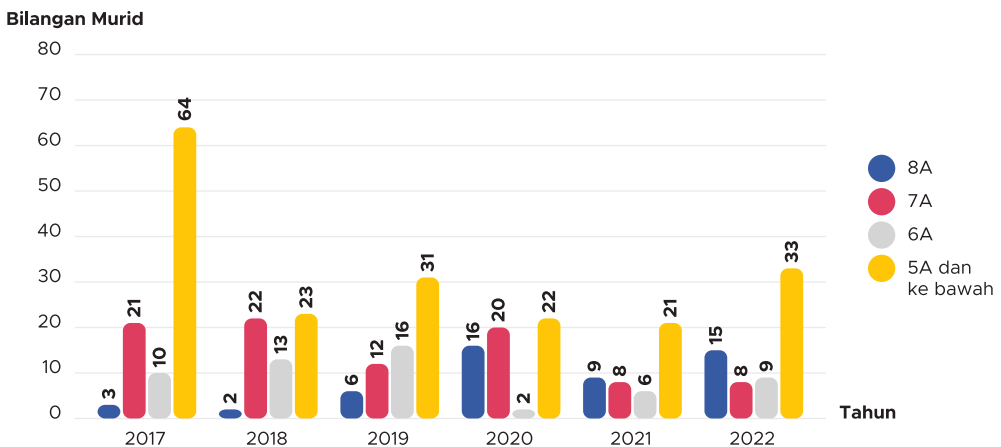

III Pencapaian Pelajar PMA Sijil Tinggi Agama Malaysia (STAM) Tahun 2022



III Pencapaian Gred Purata Sekolah PMA Sijil Tinggi Agama Malaysia (STAM) Tahun 2022

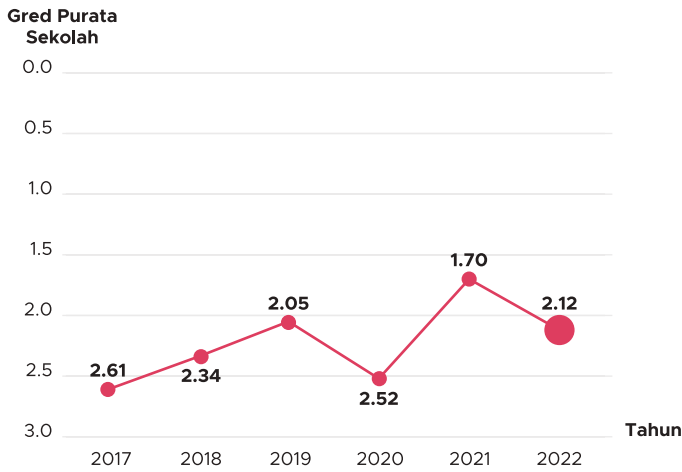

* Angka lebih kecil menggambarkan prestasi yang lebih baik

- Pencapaian tahun 2022:
 - ▶ Johan Hafazan Al-Quran Majlis Ihtifal Iلمي Sekolah-sekolah Menengah Agama Malaysia (MIISMAM) Tahun 2022.



e) Ma'alim Al-Sunan Li Dirasati Al-Sunnah Al-Nabawiyah (MSN)

- Mula beroperasi pada 19 April 2017 di Kampung Baru, Kuala Lumpur
- Mensasarkan pelajar lepasan PT3 dengan tempoh pengajian selama 4 tahun
- Pengajian menggunakan Kurikulum Standard Sekolah Menengah (KSSM) ditambah dengan sistem pengajian turathi (Bahasa Arab & ilmu hadis), hafazan hadis-hadis pilihan serta matan-matan asas ilmu Islam.
- Pada September 2019, operasi MSN telah berpindah dari Bangunan Danau Lumayan, Cheras ke Kompleks Darul Kifayah, Batu Muda
- Bilangan pelajar pada tahun 2022 adalah seramai 24 orang iaitu 10 orang Tahun 1, 11 orang Tahun 2 dan 3 orang Tahun 3.

III Pencapaian Gred Purata Sekolah MSN Sijil Pelajaran Malaysia Tahun 2018-2022

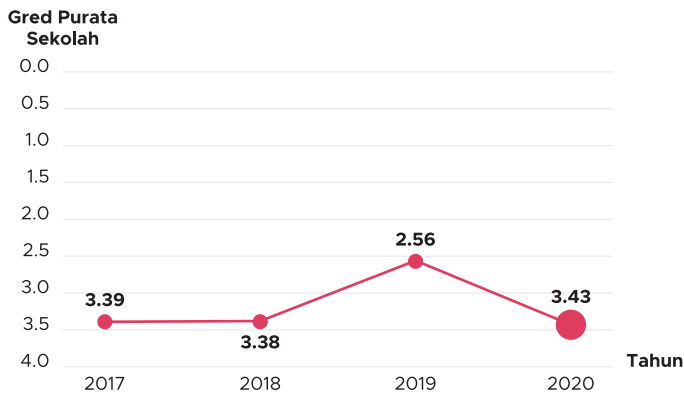

III Pencapaian Gred Purata Sekolah MSN Sijil Tinggi Agama Malaysia (STAM) Tahun 2018-2022

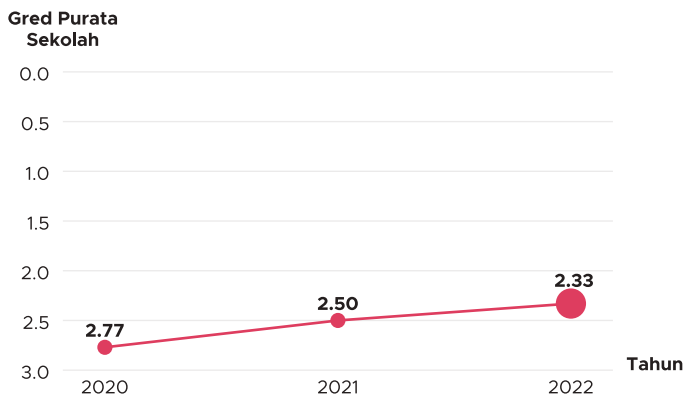

* Angka lebih kecil menggambarkan prestasi yang lebih baik

STATISTIK PELAJAR MSN 2018-2022

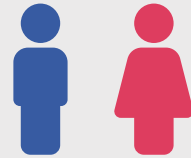

2018

21
murid

2019

37
murid

2020

37
murid

2021

27
murid

2022

24
murid

- Pencapaian tahun 2022:

- ▶ 100% pelajar lulus dalam SPM 2022 dengan Gred Purata Sekolah (GPS) 3.43
- ▶ 100% pelajar lulus STAM 2022 dengan Gred Purata Sekolah (GPS) 2.33.

PENDIDIKAN TVET: INSTITUT KEMAHIRAN BAITULMAL

MAIWP turut mempunyai sebuah institusi yang memberikan latihan kemahiran kepada anak-anak daripada keluarga yang kurang berkemampuan dikenali sebagai Institut Kemahiran Baitulmal (IKB).

Program kemahiran yang ditawarkan mendapat pentauliahian daripada agensi seperti Jabatan Pembangunan Kemahiran (JPK), Lembaga Industri Pembinaan Malaysia (CIDB) dan Suruhanjaya Tenaga (ST).

Pada tahun 2022, terdapat seramai 171 pelajar di IKB.

III Pecahan Pelajar IKB Tahun 2022

BIL	KURSUS	BILANGAN PELAJAR	
		TAHUN 1	TAHUN 2
1.	Rekaan Fesyen & Pembuatan Pakaian Wanita	16	17
2.	Rekaan Fesyen & Pembuatan Pakaian Lelaki	16	14
3.	Perkhidmatan & Penyajian Makanan	22	11
4.	Kejuruteraan Elektrik	17	15
5.	Seni Lukis & Senireka	-	20
6.	Teknologi Binaan Bangunan	13	10
JUMLAH		84	87

Pada tahun 2022, seramai 77 orang pelajar telah berjaya menyempurnakan pengajian selama 2 tahun di IKB.



PERBANDINGAN LULUSAN IKB MENGIKUT KURSUS DARI TAHUN 2018-2022

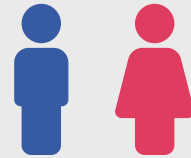

2018

101
murid

2019

88
murid

2020

80
murid

2021

90
murid

2022

77
murid

PENGAJIAN WARGA EMAS: DARUL ILMI

Menyedari keperluan pendidikan sepanjang hayat, MAIWP telah memanfaatkan kemampuan yang ada untuk menyediakan pengajian agama secara intensif kepada warga emas. Ia dilaksanakan menerusi institusi yang dinamakan Darul Ilmi di mana menerapkan kaedah pengajian pondok dengan pendekatan moden. Ia ditubuhkan selari dengan hasrat Allahyarham Ir. Haji Mohd Mazlan bin Hj. Md. Ismail Merican yang mewakafkan hartanahnya untuk pusat pengajian.

Di Darul Ilmi, warga emas akan mengikuti kelas pengajian yang sistematik dengan menekankan kepada pengajian Al-Quran, Fardu Ain dan Fardu Kifayah bersumberkan rujukan daripada kitab-kitab muktabar. Ilmu-ilmu berkaitan Tauhid, Fikah, Tafsir, Hadis, Tasawuf, Akhlak, Al-Quran, Tajwid, Sirah dan Perubatan Islam diajar oleh tenaga pengajar bertauliah sepanjang tempoh 2 tahun.

Pada tahun 2022, terdapat seramai 17 penuntut di Darul Ilmi berusia antara 55-70 tahun.



KEBAJIKAN

Selain aktiviti pendidikan, MAIWP turut memberi perhatian terhadap beberapa kelompok umat Islam yang kurang bernasib baik menerusi beberapa institusi.

a) Darul Kifayah (Kuala Lumpur)

- Memberi perlindungan berkonsepkan asrama kepada anak yatim, anak fakir miskin dan anak-anak golongan saudara baru (mualaf).
- Para pelajar dihantar mengikuti pendidikan secara formal di sekolah-sekolah kebangsaan.
- Pada tahun 2022, terdapat seramai 221 orang pelajar di Darul Kifayah.
- Pada tahun 2022, terdapat seramai 41 pelajar Darul Kifayah yang menduduki SPM telah berjaya melanjutkan pengajian ke peringkat lebih tinggi.



STATISTIK PELAJAR DARUL KIFAYAH 2018-2022

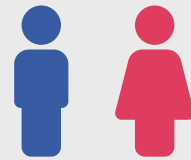

2018

299
murid

2019

273
murid

2020

258
murid

2021

267
murid

2022

221
murid

b) Darul Kifayah (Labuan)

- Pada tahun 2018, Darul Kifayah MAIWP Cawangan Labuan (DKL) telah ditubuhkan dan beroperasi di Wilayah Persekutuan Labuan.
- Penubuhan mencatat sejarah apabila menjadi kompleks perlindungan anak-anak yatim yang pertama di Labuan.
- Beroperasi di sebuah kompleks di atas tanah milik MAIWP yang berkeluasan 5.83 ekar di Membedai, Wilayah Persekutuan Labuan.
- Telah dirasmikan pada 29 Rabiul Awal 1441H bersamaan 26 November 2019M oleh Kebawah Duli Yang Maha Mulia Seri Padukan Yang di-Pertuan Agong Al-Sultan Abdullah Ri'ayatuddin Al-Mustafa Billah Shah, Yang di-Pertuan Agong Malaysia pada ketika itu.

- Penubuhan DKL ini mensasarkan penghuni-penghuni dalam kalangan anak-anak yatim, anak-anak golongan mualaf dan anak-anak golongan asnaf dari dalam Wilayah Persekutuan Labuan dan daerah-daerah di sekitarnya.
- Dengan kapasiti seramai 200 orang penghuni, DKL memulakan operasinya dengan pengambilan penghuni pertama seramai 55 orang pada tahun 2018. Bilangan ini terus bertambah sedikit-demi sedikit dari tahu ke tahun.

BIL	TAHUN	JUMLAH PENGHUNI (ORANG)
1.	2018	55
2.	2019	68
3.	2020	68
4.	2021	75
5.	2022	79

- Memberi perlindungan berkonsepkan asrama kepada anak yatim, anak fakir miskin dan anak-anak golongan saudara baru (mualaf).
- Para pelajar dihantar mengikuti pendidikan secara formal di sekolah-sekolah kebangsaan.
- Pada tahun 2022, terdapat seramai 79 orang pelajar di Darul Kifayah MAIWP Cawangan Labuan.



STATISTIK PELAJAR DARUL KIFAYAH 2018-2022

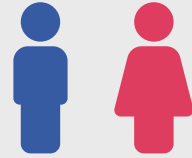

2018

55
murid

2019

68
murid

2020

68
murid

2021

75
murid

2022

79
murid

c) Dar Assaadah

- Merupakan institusi perlindungan sementara kepada wanita Islam berumur 18 hingga 35 tahun yang mempunyai masalah sosial termasuk hamil luar nikah.
- Dar Assaadah melaksanakan operasi merujuk kepada Kaedah-kaedah Dar Assaadah 1990 berdasarkan Minit Mesyuarat MAIWP Kali Ke-36 pada 21hb Januari 1989.
- Sepanjang tempoh perlindungan, pelatih Dar Assaadah diberikan pendidikan agama dan pemulihan akhlak serta latihan kemahiran seperti jahitan, masakan serta kraftangan.
- Pada tahun 2022 Dar Assaadah telah memberikan perlindungan kepada 29 orang pelatih yang berasal dari seluruh Malaysia.
- Tahun 2022 juga Dar Assaadah telah mencapai sasaran 79% daripada 29 orang pelatih boleh membaca Iqra' dan al-Quran dengan baik serta Asas Fardhu Ain berjaya dicapai.



STATISTIK PENGHUNI DAR ASSAADAH 2018-2022

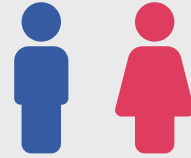

2018

25
murid

2019

24
murid

2020

17
murid

2021

10
murid

2022

29
murid



PENGURUSAN HARTANAH

Pengurusan Hartanah merupakan sebahagian tanggungjawab MAIWP bagi memastikan hartanah-hartanah di Wilayah Persekutuan dapat dimanfaatkan bagi tujuan pembangunan fizikal prasarana dan pembangunan sosio ekonomi umat Islam.

III Kategori Tanah Tahun 2022

KATEGORI	KELUASAN (EKAR)	BILANGAN
Ekonomi	877.312	235
Kebajikan	198.97	196
Wakaf	40.41	72
Pusaka	41.703	25
Warta/Rizab	1,065.06	133

III Maklumat Keseluruhan Hartanah

BIL	KATEGORI	ANGGARAN JUMLAH NILAIAN HARTANAH (RM)	BILANGAN LOT	MPS	EKAR	HEKTAR	KEKAL	PAJAKAN	WARTA/RIZAB
1.	Ekonomi	1,741,139,981.34	235	3,488,336.40	877.312	348.833	43	192	0
2.	Kebajikan	3,052,375,102.55	196	805,203.00	198.97	80.52	168	28	0
3.	Wakaf	651,047,423.78	72	163,550.68	40.41	16.355	33	39	0
4.	Pusaka	19,439,055.90	25	168,766.49	41.703	16.876	16	9	0
5.	Warta/Rizab	42,745,747.61	133	4,310,154.00	1,065.06	431.015	0	0	133
JUMLAH KESELURUHAN		5,506,747,311.18	661	8,936,010.57	2,223.455	893.599	260	268	133

Projek-projek dalam pembinaan / pengubahsuaian adalah:

- i. Ibu pejabat MAIWP di Lorong Haji Hussein 2, WP Kuala Lumpur
- ii. Masjid di Jalan Chan Chin Moi, Taman Tasik Titiwangsa, Kuala Lumpur
- iii. Tadika Islam PULAPOL Kuala Lumpur secara reka dan bina
- iv. Surau di Presint 11, Putrajaya secara reka dan bina
- v. Menaiktaraf dan baikpulih Masjid An Nur Labuan
- vi. Meroboh dan membina semula Masjid Sirajul Islam di Jalan Tanjung Aru Labuan
- vii. Meroboh dan membina semula Surau Baitulmakmur, Jalan Pohon Batu, Kampung Durian Tunjong, Labuan
- viii. Meroboh dan Membina Semula Surau Al-Ikhlasiah, Kampung Belukut, Labuan
- ix. Surau SMK Segambut Jaya, Kuala Lumpur
- x. Bangunan tambahan 5 tingkat untuk Kolej Universiti Antarabangsa PICOMS, Mukim Batu, Kuala Lumpur.

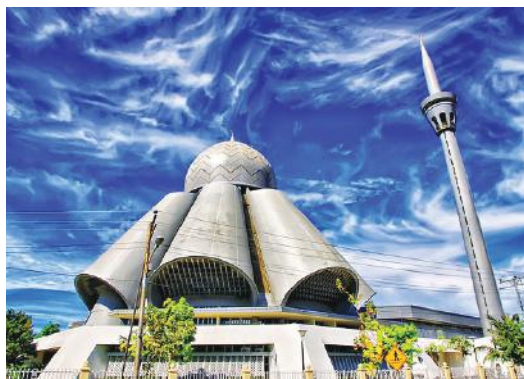

PENGURUSAN WAKAF

Wakaf merupakan instrumen kewangan dalam pembangunan yang meliputi pelbagai bidang seperti pendidikan, keagamaan, kesihatan dan sebagainya. Pada tahun 2022, MAIWP mempertingkatkan promosi kutipan wakaf di Wilayah Persekutuan dengan melantik agen kutipan dan beberapa syarikat korporat sebagai mutawalli bagi menguruskan dana wakaf di Wilayah Persekutuan. Selain daripada itu, kesedaran umat Islam terhadap ibadah wakaf memberi kesan kepada peningkatan pemilikan aset-aset wakaf oleh MAIWP untuk manfaat umat Islam di Wilayah Persekutuan.

III Maklumat Kutipan Wakaf Tunai Majlis Agama Islam Wilayah Persekutuan Sehingga 31 Disember 2022

TAHUN	TUNAI AM (RM)	TUNAI KHAS (RM)
2012	215,000.00	-
2013	9,590.00	-
2014	230,280.29	-
2015	117,543.77	3,000,000.00
2016	330,502.13	34,500.00
2017	376,234.81	-
2018	668,873.12	314,940.36
2019	1,762,910.12	4,770,306.98
2020	702,852.78	3,252,767.75
2021	791,060.53	1,803,248.52
2022	1,957,786.57	1,994,899.99

III Jumlah Kutipan Wakaf 2012-2022

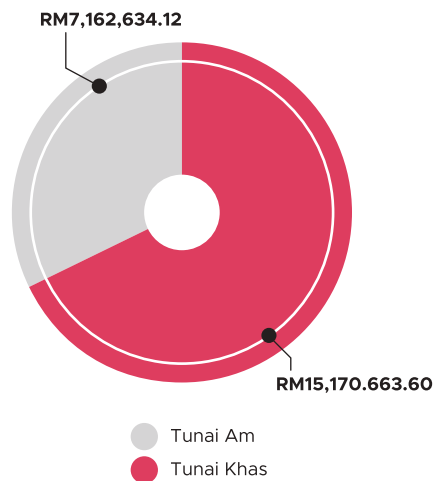

i. Pengagihan Dana Wakaf Tunai MAIWP seperti berikut:

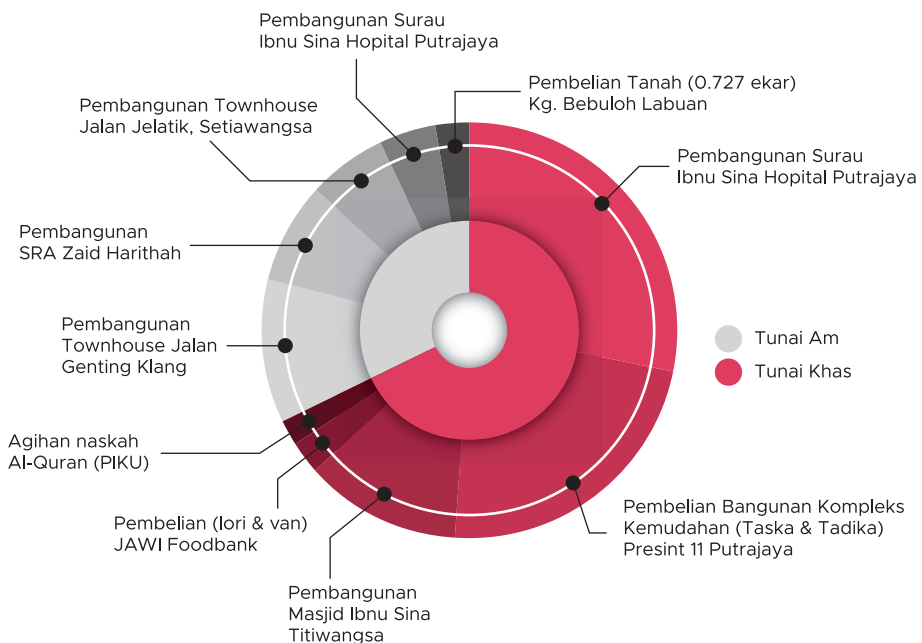

ii. Pelaburan Dana Wakaf Tunai Am Dalam Simpanan Tetap Skim Perbankan Islam (SPI)

III Pencapaian Gred Purata Sekolah MSN
Sijil Pelajaran Malaysia Tahun 2018-2022

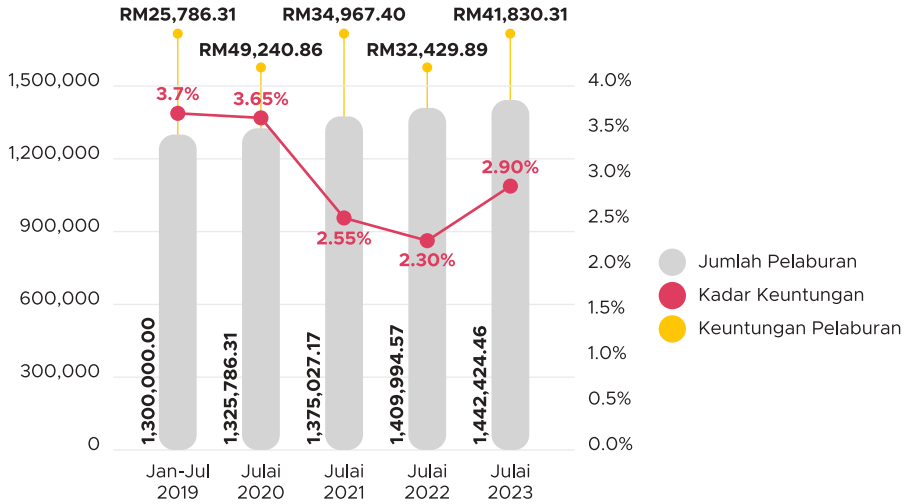

MUTAWALLI

1. Maklumat Kutipan Dana Wakaf Pendidikan Bagi Tahun 2022

BIL	INSTITUSI PENDIDIKAN	JUMLAH KUTIPAN (RM)
1.	Universiti Malaya	150,324.20
2.	Universiti Pertahanan Nasional Malaysia	296,253.00
3.	Universiti Teknologi Malaysia Kuala Lumpur	382,582.39
4.	Kolej Profesional Baitulmal Kuala Lumpur	102,871.28
5.	Kolej Poly-Tech MARA	118,654.41
6.	Kolej Universiti Antarabangsa PICOMS	118,654.41

2. Maklumat Kutipan Keseluruhan Dana Wakaf Pendidikan MAIWP - grafkan pendidikan & masukkan graf korporat

BIL	INSTITUSI	2019 (RM)	2020 (RM)	2021 (RM)	2022 (RM)	JUMLAH KUTIPAN (RM)
1.	UM	87,938.48	88,842.00	127,447.83	150,324.20	454,552.51
2.	UPNM	45,895.56	109,670.00	111,249.00	296,253.00	805,047.33
3.	UTMKL	37,097.45	197,163.40	456,387.49	382,582.39	1,073,230.43
4.	KPBKL	90,880.70	57,906.94	45,001.44	102,871.28	296,660.36
5.	KPTM	-	125,980.40	82,124.12	118,654.41	327,758.98
6.	PICOMS	-	413,208.50	79,841.79	118,654.41	1,010,432.41

3. Majlis Agama Islam Wilayah Persekutuan (MAIWP) melalui Mesyuarat Jawatankuasa Wakaf MAIWP (JKW) yang bersidang pada 3 September 2021 telah bersetuju melantik Syarikat Waqaf FELDA sebagai Mutawalli bagi Pelaksanaan Wakaf Korporat FELDA.

4. Majlis Agama Islam Wilayah Persekutuan (MAIWP) melalui Mesyuarat Jawatankuasa Wakaf MAIWP (JKW) yang bersidang pada 15 Ogos 2022 telah bersetuju melantik Yayasan Pelajaran MARA sebagai Mutawalli bagi Pelaksanaan Wakaf Amanah Rakyat (WARak) dan Tenaga Nasional Berhad sebagai Mutawalli bagi Pelaksanaan Wakaf TNB.

PENGURUSAN HARTANAH WAKAF MAJLIS AGAMA ISLAM WILAYAH PERSEKUTUAN - Senarai Hartanah Wakaf

1. Pendaftaran Hartanah Wakaf Bagi Tahun 2022

BIL	NAMA PEWAKAF	HARTA WAKAF	JENIS WAKAF	TARIKH PENDAFTARAN
1.	Puan Hawa binti Mohamad Noor & Puan Noor Hashimah binti Yahaya	Satu Unit Rumah Apartment	Wakaf Am	7 April 2022
2.	Encik Ibrahim bin Uyob & Puan Norhashimah bint Ab Karim	Satu Unit Rumah	Wakaf Am	18 April 2022
3.	Encik Muslim bin Matyassin, Puan Sa'ada @ Dg. Nama binti Matyassin, Encik Masri @ Abdullah, Puang Dayang Damit @ Kidah binti Matyassin & Puan Zunaidah binti Matyassin	Satu Lot Tanah Untuk Kegunaan Tapak Perkuburan Islam	Wakaf Khas	7 April 2022
4.	Encik Mazlan bin Abdullah	Sebahagian Lot Tanah Untuk Kegunaan Tapak Masjid	Wakaf Khas	1 November 2022
5.	Tn Shaik Abdul Ghani	Lot Tanah Untuk Kegunaan Tapak Masjid	Wakaf Khas	8 Disember 2022
6.	Dg Damit @ Asmara Dg. Damit binti Karia	Tanah Kosong	Wakaf	22 Disember 2022

PENCAPAIAN DAN AKTIVITI WAKAF BAGI TAHUN 2022

MAJLIS PELANCARAN TAHUN WAKAF WILAYAH PERSEKUTUAN 2022

Majlis Agama Islam Wilayah Persekutuan (MAIWP) melancarkan Tahun Wakaf Wilayah Persekutuan 2022 dalam usaha mengaktifkan sumber baharu dana bagi terus menyantuni masyarakat Islam di Wilayah Persekutuan.

Majlis pelancaran telah dirasmikan oleh YB Senator Tuan Haji Idris Haji Ahmad, Menteri di Jabatan Perdana Menteri (Hal Ehwal Agama) disaksikan oleh YB Datuk Ahmad Marzuk Shaary, Timbalan Menteri di JPM (HEA) dan Tan Sri Dr. Mohd Daud Bakar, Pengerusi MAIWP serta jemputan khas bertempat di Kompleks Darul Kifayah, Batu Muda, Kuala Lumpur pada 25 Januari 2022.



GERAN KERAJAAN

Bagi tahun 2022, MAIWP menerima bantuan kerajaan melalui geran mengurus sebanyak RM33.46 juta berbanding tahun 2021 sebanyak RM27.33 juta. Peningkatan sebanyak 22.44% adalah bagi menampung perbelanjaan mengurus MAIWP terutama bagi emolumen perjawatan tetap, sewaan premis pentadbiran dan perundangan.

MAIWP juga menerima bantuan kerajaan melalui geran pembangunan sebanyak RM2.5 juta pada tahun 2022 bagi projek pembangunan SMA MAIWP Labuan (RP2 RMKe-2) dan RM2 juta pada tahun 2021 bagi projek pembangunan surau Presint 10 (Geran Projek Kecil). MAIWP telah membelanjakan sejumlah RM778,098 daripada dana tersebut pada tahun 2022.

SUMBER MANUSIA

Pada tahun 2022, terdapat seramai 1,204 pegawai di MAIWP dengan pengambilan seramai 95 pegawai baru.

III Pecahan Perjawatan Tahun 2022

BIL	KUMPULAN	BILANGAN	
		TETAP	KONTRAK
1	Pengurusan Tertinggi (JUSA B & C)	3	-
2	Pengurusan & Profesional (Gred 41-54)	79	123
3	Sokongan I (Gred 29- 40)	102	120
4	Sokongan II (Gred 1-26)	192	586
JUMLAH		386	829
		1204	

MAIWP sentiasa memberi perhatian terhadap tahap profesionalisme dan kebajikan pekhidmatnya. Aktiviti-aktiviti yang telah diadakan sepanjang tahun 2022 bagi memantapkan sumber manusia di MAIWP adalah:

- Mengadakan sebanyak 110 siri kursus, seminar dan latihan kepada pegawai MAIWP termasuk kursus anjuran luar dan luar negara.
- Kursus luar negara melibatkan seramai 10 orang pegawai sebagai salah satu peningkatan dalam laluan kerjaya kepada pegawai terbabit.

BILANGAN PEGAWAI DARI TAHUN 2018-2022



2018

382 Tetap **674** Kontrak

2019

382 Tetap **709** Kontrak

2020

381 Tetap **709** Kontrak

2021

378 Tetap **819** Kontrak

2022

386 Tetap **829** Kontrak

KREATIVITI DAN INOVASI

Pelaksanaan Konvensyen KIK Peringkat MAIWP Tahun 2022 telah disertai dengan empat (4) kumpulan yang terdiri daripadanya adalah dua (2) bahagian/unit daripada MAIWP dan dua (2) daripada Anak Syarikat MAIWP.

Dua (2) bahagian/unit daripada MAIWP adalah;

1. Kumpulan AS-SAIF, MAIWP Cawangan Labuan (MCL) dengan tajuk KIK “Kelestarian Skim Bantuan Pertanian Asnaf” ; dan
2. Kumpulan AS-SADDIQ, Bahagian Kewangan dan Pelaburan MAIWP (BWP) dengan tajuk KIK “MAIWP SP”.

Manakala dua (2) kumpulan daripada Anak Syarikat MAIWP adalah;

1. Kumpulan NETMINDS (HOSPITAL PUSRAWI) dengan tajuk “Kebolehcapaian Pesakit Dalam Membuat Temujanji” ; dan
2. Kumpulan AMIL HYBRID (PPZ) “MYWAKALAH: Kecekapan Proses Bayaran Wakalah Zakat”.

Pelaksanaan Konvensyen KIK Peringkat MAIWP Tahun 2022 dianjurkan dengan jayanya walaupun masih dalam keadaan endemik Covid-19.

Pelaksanaan Konvensyen KIK Peringkat MAIWP Tahun 2022 dianjurkan dengan jayanya dan johan Konvensyen KIK Peringkat MAIWP Tahun 2022 iaitu daripada Kumpulan Amil Hybrid dengan projeknya MYWAKALAH: Kecekapan Proses Bayaran Wakalah Zakat” dengan membawa pulang hadiah berjumlah RM 2,000.00. Naib johan adalah Kumpulan NETMINDS (HOSPITAL PUSRAWI) membawa pulang hadiah berjumlah RM 1,500.00.

Tempat ke-3 dan ke-4 adalah Kumpulan AS-SADDIQ, Bahagian Kewangan dan Pelaburan MAIWP (BWP) dan Kumpulan AS-SAIF, MAIWP Cawangan Labuan (MCL) masing-masing membawa pulang hadiah berjumlah RM 1,000.00 dan RM 500.00.

Bagi persembahan terbaik KIK pula dimenangi oleh Kumpulan NETMINDS (HOSPITAL PUSRAWI) dengan membawa pulang hadiah berjumlah RM 300.00.

BAHAGIAN TEKNOLOGI MAKLUMAT (BTM)

Penggunaan ICT di MAIWP dimanfaatkan sepenuhnya bagi memudahkan dan menambahkan kecekapan dalam pelaksanaan tugas. Pembangunan dan penambahbaikan terhadap sistem dan infrastruktur ICT pada tahun 2022 dapat dilihat menerusi:MAIWP terus unggul dalam pemerkasaan teknologi digital terhadap asnaf dalam menambahbaik mekanisme agihan zakat melalui program Bantuan Peralatan Persekolahan (*Back To School*) dan Bantuan Barangan Keperluan Asasi (*Zero Hunger*). Program ini memberi peluang kepada asnaf untuk memilih barangan yang diperlukan mengikut kategori yang telah ditetapkan. Program ini secara tidak langsung telah menjadi tanda aras menjadikan asnaf sebagai warga yang celik teknologi selaras dengan aspirasi negara.

1. Memperluas dan menambahbaik Sistem Maklumat Agihan Zakat (SMAZ) dengan penambahan modul utama bagi projek PAZA One Stop Center. Modul panjar diperkenalkan dengan membuat siasatan, perakuan dan kelulusan bagi proses panjar di kaunter dan diintegrasikan secara terus dengan Sistem Kewangan MAIWP. Seterusnya penambahan modul muat naik dokumen diperkenalkan untuk memproses permohonan dan bantuan dengan menggunakan proses muat naik secara langsung kepada Sistem Maklumat Agihan (SMAZ). Penggunaan mesin scanner diperkenalkan dalam modul ini dimana ia mempercepatkan lagi proses pengimbasan dokumen lampiran dan sokongan. Melalui modul ini, pengguna mendapat kelebihan di mana dokumen dapat dicapai di mana-mana sahaja selagi mendapat capaian sistem. Jadi pengguna tidak lagi perlu untuk membawa dokumen salinan dokumen (*hardcopy*) semasa membuat perakuan atau kelulusan.
2. Memperluaskan integrasi beberapa sistem dengan Sistem Maklumat Agihan Zakat bagi memudahkan dan melancarkan proses penerimaan data. Integrasi sistem yang telah berjaya adalah Semakan Bantuan Majlis Agama Islam Negeri-Negeri, Sistem Dashboard Now MAIWP, Cashless Boost Back To School dan Cashless Boost Zero Hunger
3. Membangun dan melaksanakan Sistem Tadika Permata MAIWP (iPermata) bagi mewujudkan satu pangkalan data berpusat untuk pengurusan profil pelajar di mana ia dapat memudahkan pengumpulan data-data yang diperolehi daripada setiap institusi pendidikan di MAIWP. Sistem ini juga berfungsi sebagai medium pembayaran yuran di mana setakat ini ia dimulakan di Tadika Permata MAIWP dan dilaksanakan secara berperingkat.
4. Sistem Maklumat Pengurusan Undang-Undang MAIWP (SMPUU) ini dibangunkan bertujuan untuk meningkatkan tahap kecekapan dan keberkesanan pengurusan di Unit Undang-Undang dalam mengumpul dan merekodkan semua maklumat berkaitan hal ehwal perundangan Majlis dalam satu sistem berpusat.
5. Melaksanakan kaedah pemusatan pangkalan data baharu (DB Farm) yang menyokong teknologi aplikasi terkini dan perlu diseragamkan supaya ia mudah selenggara dan dikawal.
6. MAIWP sentiasa berusaha dalam mendominasi arus teknologi IR4.0, Future Classroom yang berkonsepkan futuristik dalam menghasilkan pengajaran dan pembelajaran secara efektif dengan menggunakan peralatan teknologi terkini telah dibangunkan. Penggunaan teknologi terkini yang diterapkan adalah dengan menggunakan peralatan yang canggih daripada audio dan visual. Future Classroom digunapakai oleh tiga buah Institusi Pendidikan MAIWP iaitu Pondok Moden Al-'Abaqirah, Sekolah Menengah Integrasi Sains Tahfiz (SMISTA) dan MAIWP Kids.
7. Dalam memastikan golongan asnaf termasuk pelajar menikmati kemudahan Wi-Fi ketika negara dilanda wabak Covid-19, pemasangan kemudahan internet, Wi-Fi yang memanfaatkan di 10 kawasan PPR (Program Perumahan Rakyat) sekitar Wilayah Persekutuan Kuala Lumpur telah dilaksanakan. Hal ini juga sekaligus, membantu seramai 5,000 para pelajar dengan pemberian sumbangan tablet serta pakej data internet selama setahun agar proses pembelajaran secara atas talian dapat dijalankan dengan mudah dan efektif .

INTEGRITI

BENKEL PEMBANGUNAN PELAN ANTIRASUAH (OACP) MAIWP SIRI 1 TAHUN 2022



HARI INTEGRITI MAIWP TAHUN 2022



AKTIVITI PROMOSI DAN PUBLISITI

Pada tahun 2022, MAIWP menggiatkan lagi aktiviti hebahan dan publisiti dalam usaha menyampaikan maklumat yang tepat dan seterusnya mengurangkan persepsi negatif masyarakat terhadap MAIWP.



12 keluaran penerbitan Santun MAIWP, 62 video di Youtube MAIWP TV, 10 billboard di lokasi strategik & 180 poster & infografik

CAWANGAN LABUAN

Beberapa program/aktiviti turun padang bersama agensi luar seperti Mobile e-Kasih, Jabatan Penyiaran Malaysia-Labuan FM, Pusat Pungutan Zakat MAIWP (PPZ) dan lain-lain turut diadakan.

- Mobile e-Kasih : 4 kali
- Pusat Pungutan Zakat : 2 kali
- Perkeso : 1 kali
- Jabatan Kebajikan Masyarakat : 6 kali

III Bilangan Pengunjung PAZA Labuan

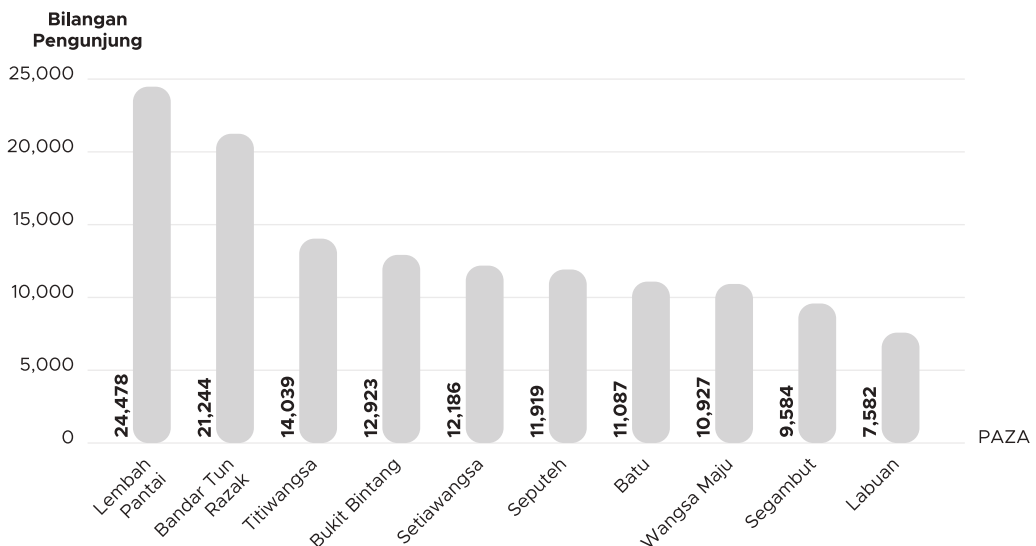

Aktiviti

- Sepanjang tahun 2022, MAIWP Cawangan Labuan telah menjalankan pelbagai aktiviti agihan dan program untuk asnaf dengan jayanya. Melihat kepada keberhasilan aktiviti dan pelbagai promosi yang dilaksanakan, timbulnya kesedaran masyarakat untuk membayar zakat dan permohonan bantuan agihan zakat juga turut bertambah.
- Ini terbukti apabila program *Boost* melalui bantuan keperluan makanan asas bagi penerima Skim Bantuan Kewangan Bulanan dan penerima Skim Bantuan Am Persekolahan yang dijalankan melalui pihak-pihak pembekal/ kedai yang dilantik oleh MAIWP telah memberikan impak dan dapat membantu meringankan bebanan asnaf.
- Selain itu, bagi meningkatkan pembasmian kemiskinan, pihak MAIWP Cawangan Labuan juga telah mengadakan program peningkatan *skills* kerjaya asnaf dan anak-anak asnaf melalui program Skim Bantuan Latihan Industri dengan kerjasama agensi kerajaan dan pihak swasta telah mendapat sambutan yang begitu menggalakkan. Kebanyakan para peserta kursus yang menyertai program tersebut telah berjaya mendapatkan pekerjaan.
- Manakala aktiviti-aktiviti yang dilaksanakan di DKL adalah berorientasikan kepada memberikan pengetahuan asas kerohanian dan kehidupan kepada semua penghuni selain daripada mempersiapkan penghuni dari segi akademik untuk menduduki peperiksaan awam di sekolah. Keberhasilan aktiviti-aktiviti yang dijalankan ketika ini dapat dilihat melalui penurunan kadar kesalahan tingkah laku para penghuni di asrama dan peningkatan kecil pada pencapaian peperiksaan akademik penghuni di sekolah.
- Melalui maklum balas yang diberikan oleh ibu bapa penghuni juga mendapati tahap kemahiran *soft-skills* penghuni-penghuni ketika berada di rumah juga turut menunjukkan peningkatan.
- Pembangunan Tadika Permata MAIWP telah mendapat sambutan para ibu-bapa yang hendak menjadikan anak-anak mereka di Wilayah Persekutuan Labuan yang celik kepada ilmu Al-Quran dan ajaran Islam.
- Secara keseluruhannya, program-program yang dilaksanakan telah memberikan impak yang besar bukan saja kepada para asnaf bahkan para penduduk sekitar Labuan.

CAWANGAN PUTRAJAYA

MAIWP cawangan Putrajaya pada tahun 2022 telah melaksanakan aktiviti-aktiviti seperti berikut:

- Menyantuni 3,641 orang asnaf menerusi skim agihan zakat melibatkan jumlah kelulusan bantuan sebanyak 4,789,533 juta.
- Mengadakan sebanyak 86 aktiviti turun padang menziarahi mereka yang dalam kesusahan di sekitar Putrajaya
- Menguruskan operasi Tadika Islam MAIWP di Putrajaya sebanyak 7 buah dengan bilangan pelajar seramai 622 orang.
- Menganjurkan Majlis Semarak Syawal bersama asnaf di Putrajaya pada 26 Mei 2022 yang menyaksikan kehadiran 500 orang.



HOSPITAL PUSRAWI SDN BHD

PENGENALAN

Hospital Pusrawi Sdn. Bhd. (PUSRAWI) menyediakan Perkhidmatan Penjagaan Kesihatan/Perubatan Pelbagai Disiplin di bawah satu bumbung. Ditubuhkan pada tahun 1984, PUSRAWI telah mematuhi semua Akta dan Peraturan Kementerian Kesihatan Malaysia dan Badan Kawal Selia.

Melalui intipati kerja berpasukan yang tinggi, PUSRAWI mengumpulkan semua disiplin dan kemahiran perkhidmatan perubatan yang diperlukan serta memberi perkhidmatan yang terbaik kepada pesakit.

Seperti kebanyakan sektor lain, penjagaan kesihatan telah memasuki era perubahan dan cabaran yang pantas dari segi kemajuan digital, teknologi dan penemuan baharu - serta gabungan inovatif yang sedia ada - adalah antara banyak faktor yang mendorong pemerkasaan pesakit, yang secara asasnya mengubah cara mencegah, mendiagnosis dan menyembuhkan penyakit.

AHLI LEMBAGA PENGARAH

PENGERUSI PUSRAWI

YBhg Tan Sri Dato' Sri Syed Zainal Abidin bin Syed Mohamed Tahir

KETUA PEGAWAI EKSEKUTIF

YBrs Zauyah Binti Tarmizi

Pada tahun 2022, PUSRAWI melantik Pengerusi dan Ketua Pegawai Eksekutif yang kompeten dan mempunyai kredibiliti serta integriti yang tinggi di mana PUSRAWI telah mencapai prestasi yang sangat memuaskan dalam segala aspek perniagaan kesihatan berdasarkan Enam (6) Teras Strategik iaitu Kewangan, Produk, Pemasaran & Promosi, Pengalaman Pelanggan, Pembangunan Sumber Manusia dan Tanggungjawab Sosial Korporat





VISI

Hospital Pakar Terkemuka
The Leading Specialist Hospital

MISI

- Menawarkan perkhidmatan kesihatan yang selamat, berkualiti dan mesra pelanggan
- Memasukkan nilai dan prinsip Islam ke dalam perniagaan penjagaan kesihatan

NILAI UTAMA

P

Professionalism
Profesionalisme

U

Unity
Perpaduan

S

Success
Kejayaan

R

Respect
Menghormati

A

Accountability
Akauntabiliti

W

Wisdom
Kebijaksanaan

I

Integrity
Integriti

PRESTASI DAN PENCAPAIAN PUSRAWI BAGI TAHUN 2022



- Keuntungan RM3.5 juta bagi tahun 2022 berbanding kerugian tiga tahun berturut-turut bagi tahun 2021, 2020 dan 2020.
- Bayaran Dividen kepada MAIWP sebanyak RM1.02 juta
- Bayaran Zakat Perniagaan kepada PPZ-MAIWP sebanyak RM593,660.55



- Pusat Kanser Pusrawi – Yayasan Azman Hashim di Aras 7
- Perkhidmatan Pembedahan Bariatrik
- Unit Rawatan Rapi Neonatal di Aras 4
- Digital X-Ray



- Memperkasakan penggunaan Pemasaran Digital dan Media Sosial untuk meningkatkan jumlah pesakit dan mempromosi penjenamaan “PUSRAWI” ke seluruh Malaysia
- Kolaborasi dengan MHTC (*Malaysia Health Travel Council*)
- Melaksanakan Strategi Pemasaran 7P untuk meningkatkan Jualan (*Product, Price, Place, Physical Evidence, Process, Promotion & People*)



- Menaiktaraf fasiliti di PUSRAWI untuk memberi pengalaman pelanggan yang lebih kondusif dan selesa
- Coffee Bru Café di Lobi Utama
 - Kedai Bunga (*Florist*) di Lobi
 - Kaunter discaj di Lobi
 - Menu baru di Kafe PUSRAWI dan di wad
 - Lounge VIP Al-Hyba



- Peningkatan jumlah pesakit sebanyak 12% bagi tahun 2022
- Aduan Pelanggan menurun 10% bagi tahun 2022
- Bed Occupancy Rate (BOR) meningkat dari 40% pada tahun 2021 ke 60% bagi tahun 2022
- Memperolehi Anugerah Sijil Kualiti bertaraf Antarabangsa daripada Malaysia Society for Quality in Health (MSQH)
- Memperolehi Anugerah Sijil bertaraf Antarabangsa iaitu “Baby Friendly Hospital”



- Menggunakan dana “HRDF PUSRAWI” (Human Resource Development Fund) yang terkumpul berjumlah RM1 juta untuk meningkatkan kompetensi Ahli Pengurusan dan Wargakerja
- Kenaikkan Gaji 10% kepada semua wargakerja
- Bonus kepada wargakerja berdasarkan prestasi
- Melaksanakan program-program “Learning & Development”.



Khatan Percuma untuk 50 orang anak-anak ASNAF.



Program Kesihatan Percuma untuk kanak-kanak Sekolah Tamil.



Blood Donation Drive.



Program Sadaqah di Wad-Wad Pusrawi kepada Pesakit.



Bantuan Kewangan untuk Pelajar-Pelajar Sekolah Tahfiz.



MISI Perubatan PUSRAWI untuk Mangsa Banjir.

HARTASUCI SDN. BHD. (PUSAT PUNGUTAN ZAKAT-MAIWP)

AHLI LEMBAGA PENGARAH



1. Tan Sri Dato' Sri Dr Abdul Aziz bin Abdul Rahman sebagai Pengerusi (bermula 1/6/2022)
2. Datuk Seri Syed Ali bin Abbas Alhabshee sebagai Pengerusi (sehingga 31/5/2022)
3. SS Datuk Prof. Madya Dr. Luqman bin Haji Abdullah
4. Datuk Haji Mohd Ajib bin Ismail
5. Encik Mohd Nizam bin Yahya
6. Datuk Rameli bin Musa
7. Hj. Mohd Zamerey bin Abdul Razak @ Rajab
8. Prof Dr Abdul Rahim bin Abdul Rahman

Pusat Pungutan Zakat Majlis Agama Islam Wilayah Persekutuan (PPZ-MAIWP) telah berjaya mencatatkan peningkatan kutipan zakat tertinggi sepanjang tempoh penubuhan pada tahun 2022.

Jumlah kutipan zakat PPZ-MAIWP pada tahun 2022 adalah sebanyak RM928.3 juta, iaitu peningkatan sebanyak 13% berbanding kutipan tahun 2021 sebanyak RM821.7 juta. Manakala menurut laporan MAIWP yang belum diaudit, jumlah agihan zakat tahun 2022 mencatatkan amaun sebanyak RM855.5 juta. Walau bagaimanapun, jumlah bilangan pembayar zakat pada tahun 2022 mencatatkan 339,097 orang, iaitu sedikit pengurangan sebanyak 8% berbanding tahun 2021 yang mencatatkan jumlah pembayar seramai 370,300 orang. Pengurangan jumlah bilangan pembayar pada tahun 2022 bukanlah suatu yang menghairankan berikutan negara Malaysia masih lagi dalam masa pasca pandemik Covid-19. Sungguhpun begitu, ramai pembayar setia telah mula meningkatkan jumlah bayaran zakat mereka di PPZ-MAIWP, justeru ia menyumbangkan kepada peningkatan jumlah angka kutipan zakat di PPZ-MAIWP pada tahun 2022.

Pencapaian tahun 2022 sebahagiannya adalah hasil daripada aktiviti promosi dan dakwah zakat yang berterusan oleh semua pihak serta kesedaran mengenai zakat dalam kalangan masyarakat. Walaupun situasi pasca Covid-19 pada tahun 2022 memberi kesan kepada ekonomi negara; ramai hilang pekerjaan dan punca pendapatan, namun tidak dinafikan, terdapat perniagaan membuat keuntungan, contohnya perniagaan secara dalam talian dan menambah bayaran zakat mereka.

Selain itu, pelbagai pembaharuan telah dijalankan PPZ-MAIWP, di mana bermula 1 Disember 2022 PPZ-MAIWP telah mendapat mandat daripada MAIWP untuk mengutip Wakaf Tunai di Wilayah Persekutuan, sekaligus menyerap masuk Wakaf MAIWP Sdn Bhd. Tahun 2022 juga PPZMAIWP mendapat mandat menguruskan kutipan Zakat Fitrah bermula Ramadan 1444H di Wilayah Persekutuan, ini secara tidak langsung bertanggungjawab berkaitan cetakan kupon dan komunikasi serta sesi latihan dengan amil-amil dilantik.

PPZ-MAIWP juga telah menerima Anugerah Majikan Terbaik KWSP Lembah Klang daripada Kumpulan Wang Simpanan Pekerja (KWSP). Anugerah ini diberikan sebagai tanda penghargaan kepada majikan yang sentiasa memberi komitmen dan kerjasama penuh dalam berurusan dengan Kumpulan Wang Simpanan Pekerja.

PENCAPAIAN SYARIKAT SEPANJANG TAHUN 2022

Statistik Kutipan dan Pembayar Zakat 2018-2022

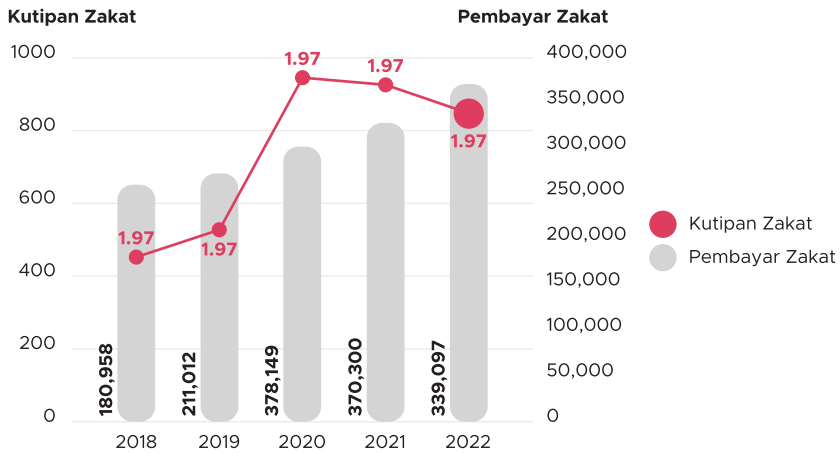

Statistik Kutipan dan Pembayar Zakat Mengikut Jenis Zakat 2018-2022

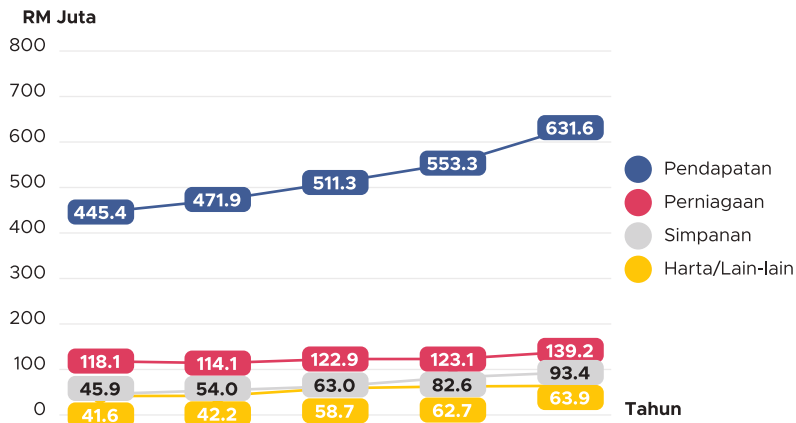

INSTITUT PROFESIONAL BAITULMAL SDN. BHD.

AHLI LEMBAGA PENGARAH



1. Tn. Mohd Nizam Bin Haji Yahya
Ahli Lembaga Pengarah
2. Datuk Haji Mohd Ajib Bin Ismail
Ahli Lembaga Pengarah
3. Datuk Haji Mohd Ajib Bin Ismail
Ahli Lembaga Pengarah
4. Datuk Prof. Madya Dr. Shamrahayu
Binti Ab. Aziz
Ahli Lembaga Pengarah
5. Dato' Prof. Dr. Ab Halim Bin Tamuri
Ahli Lembaga Pengarah
6. Prof. Madya Dr. Najahudin Bin Lateh
Ahli Lembaga Pengarah
7. Prof. Madya Dr. Mohd Hanif Bin Yaacob
Ahli Lembaga Pengarah

Kolej Profesional Baitulmal Kuala Lumpur (KPBKL) diterajui ke arah pencapaian Visi dan Misi Kolej selaras matlamat yang di naungi oleh Majlis Agama Islam Wilayah Persekutuan (MAIWP). Bermula pengambilan pelajar tempatan kini menginjak ke peringkat antarabangsa.

Potensi KPBKL turut diperkembangkan menjangkau arus semasa dengan memastikan kestabilan ekonomi kolej serta kelestarian pembelajaran anak-anak asnaf di KPBKL dipertahankan. Berbekalkan matlamat yang lebih meluas ini, KPBKL kini menceburi bidang latihan dan konsultasi selain pendidikan. Turut diperluaskan jaringan-jaringan strategik dengan rangkaian industri bagi mengangkat KPBKL ke peringkat yang lebih tinggi, berdaya saing serta membantu perkembangan anak-anak asnaf dalam jangka masa panjang melalui pendidikan dan pendedahan kepada industri.

Justeru, Pelan Strategik KPBKL 2021 – 2025 dibangunkan mencakupi bidang tujuhan dan juga pembangunan syarikat yang selaras dengan Pelan Strategik MAIWP 2021 – 2025, dan *MAIWP Blueprint Education*.

PENCAPAIAN SYARIKAT SEPANJANG TAHUN 2022

Kolej Profesional Baitulmal Kuala Lumpur (KPBKL) menawarkan 17 program pengajian, 13 peringkat Diploma, 2 sijil profesional bertaraf antarabangsa iaitu LCCIQ (Accounting), *ACCA Foundation in Accountancy (ACCA-FIA)*, dan peringkat profesional yang lebih tinggi iaitu *Association of Chartered Certified Accountants (ACCA)*. Selain itu, KPBKL juga menawarkan Program Pra Perdagangan (UiTM) kepada para pelajar yang berkelayakan minimum.

Jumlah pelajar tahun 2022 adalah 1544, manakala graduan yang tamat belajar pada tahun 2022 adalah seramai 884.

Jumlah Pelajar Tahun 2016-2022

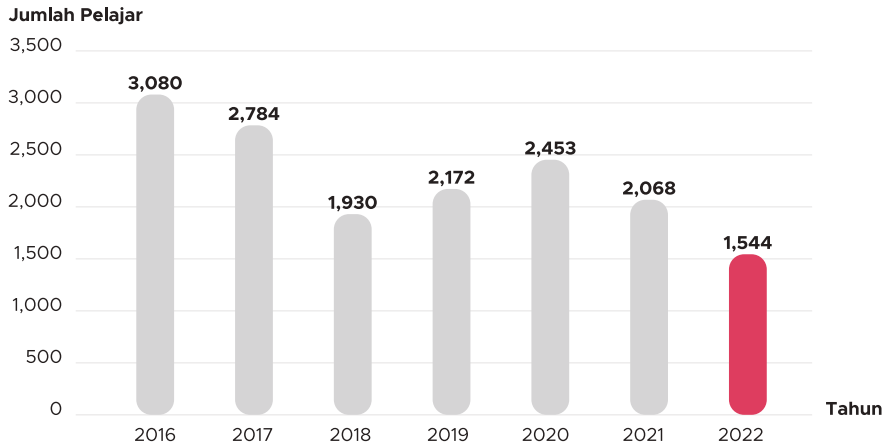



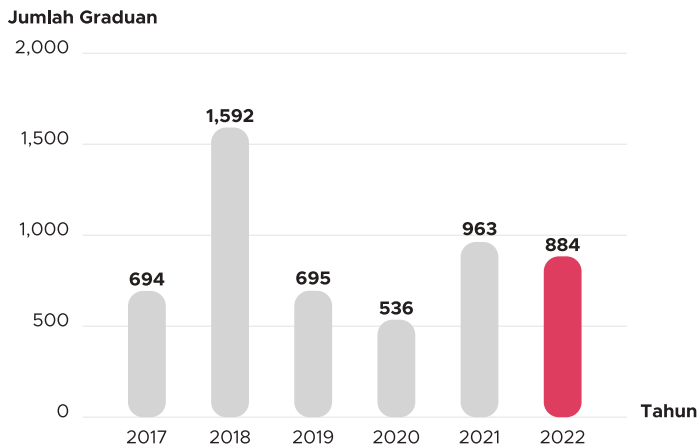













Jumlah Graduan Dari Tahun 2017-2022



III Pecahan Pelajar KPBL Tahun 2022 Mengikut Program

1544 Jumlah Pelajar

29  Diploma Perakaunan [AC110]	117  Diploma Pengajian Perniagaan [BA111]	15  Pra Perdagangan [BA003]	20  ACCA	35  London Chamber Of Commerce & Industry - IQ [LCCI-IQ]-DIA
2  Diploma Kaunseling Islam	1  Diploma Penyiaran Islam (DPI)	45  Diploma Teknologi Maklumat Keusahawanan [DITE]	126  Diploma Pentadbiran Perniagaan(DIBA)	
279  Diploma Pengurusan Haji & Umrah (DPHU)	53  Diploma Pengurusan Zakat & Wakaf (DPZW)	59  Diploma Pengajian Muamalat (DPM)	507  Diploma Pengurusan Industri Halal (DPIH)	
35  Diploma Matematik Kewangan (DMK)	193  Diploma Syariah Islamiah (DSI)	26  ACCA-FIA	2  DACC	

KPBL merupakan satu-satunya institusi yang telah dilantik secara rasmi oleh Kementerian Pelancongan Malaysia (MOTAC) bagi mengendalikan Kursus, *Umrah Specialized Enhancement Course* (USEC) kepada syarikat pelancongan yang mengendalikan umrah. Kursus ini merupakan antara inisiatif kerajaan bagi memantapkan urus tadbir dan tata kelola pengurusan umrah. Kursus ini diwujudkan bagi mengatasi masalah penipuan dalam pengurusan umrah dan telah dijalankan sejak tahun 2016. Pada tahun 2022, seramai 255 peserta dari 230 agensi telah menyertai kursus ini.

Pada 1 Mei 2019, secara rasminya Pusat Wakaf Intelek KPBL (PWI KPBL) telah dikuatkuasakan penubuhannya bagi memberi kemudahan kepada korporat, syarikat, dan masyarakat untuk berbakti menerusi amalan berwakaf. Dari tahun 2019 sehingga tahun 2022, Pusat Wakaf Intelek KPBL telah mengumpul sebanyak RM247,099.00.

Pada tahun 2022, KPBL telah mencapai pelbagai pengiktirafan dan kejayaan. Diantaranya adalah:

- Perolehan Geran Penyelidikan bernilai RM40, 000 (Dana Unit AZKA-PPZ), melalui Majlis Senergi PPZ-MAIWP & KPBL 2022.
- Penganjuran Kolokium Penyelidikan Siri 1 (April) & Siri 2 (September).
- KPBL telah mendapat Gred A+ Audit Kualiti Akademik Kolej Bersekutu UiTM.
- Penawaran program baharu KPBL, Diploma in Accountancy (DAcc).
- Penawaran program baharu KPBL, Diploma Kaunseling Islam (DKI).
- KPBL diiktiraf oleh ACCA Global sebagai Pusat Pembelajaran Bertauliah berstatus GOLD.
- Kelulusan pengambilan pelajar antarabangsa ke KPBL.
- Penawaran Kursus Asas Simpan Kira & Perakaunan Pengurusan Masjid Serta Penerangan Kesedaran Penubuhan Koperasi Siri 3/2022.
- Pelajar Diploma Pengurusan Industri Halal, KPBL muncul juara cabaran Kahf Global Apprentice Program 2022 dan mewakili Malaysia ke United Nations International Youth Week 2022.
- Penganugerahan AutoCount Excellent Education Partner Award.

Selain daripada itu, pada tahun 2022 KPBKL juga telah Menandatangani Memorandum Persefahaman (MoU) bersama beberapa buah agensi iaitu:-

- Multimedia University (MMU) – peluang pengajian, Bengkel, dan Program Latihan, Projek Penyelidikan, Pembangunan dan Pendidikan bersama.
- Albukhary International University (AIU) - peluang pengajian, Bengkel, dan Program Latihan, Projek Penyelidikan, Pembangunan dan Pendidikan bersama.
- Unitar International University (UNITAR) - Bengkel, Program Latihan, Projek Penyelidikan Dan Pembangunan Bersama, Pertukaran Kakitangan, Inovasi, dan lain-lain bidang kerjasama.

KOLEJ UNIVERSITI ANTARABANGSA MAIWP (UCMI)

AHLI LEMBAGA PENGARAH



1. YBhg. Tan Sri Dr. Sulaiman Bin Mahbob
Pengerusi Lembaga Pengarah
2. YBhg. Profesor Dr. Mohd Roslan
Bin Mohd Nor
Ahli Lembaga Pengarah
3. Ybrs. Encik Mohd Nizam Bin Haji Yahya
Ahli Lembaga Pengarah
4. YBhg. Profesor Emeritus Datuk IR
Dr. Mohd Azraai
Ahli Lembaga Pengarah
5. YBhg. Profesor Dr. Abdul Latiff
Bin Mohamed
Ahli Lembaga Pengarah
6. YBr. Dr. Mohd Fuad Bin Mohd Salleh
Ahli Lembaga Pengarah
7. YBr. Dr. Rosni Binti Adam
Ahli Lembaga Pengarah

Kolej Universiti Antarabangsa MAIWP (UCMI) yang dahulunya dikenali sebagai Kolej Universiti Antarabangsa PICOMS. Bermula pada tahun 1993 sebagai Pusat Latihan jururawat yang ditadbir oleh Hospital Pusrawi bagi melatih pembantu klinik dan jururawat. Pada tahun 1995, Pusat Latihan yang sebelum ini ditadbir oleh Hospital Pusrawi telah dirasmikan oleh Yang Berbahagia Dato Dr. Mohd Yusof Noor serta dijenamakan sebagai Sekolah Kejururawatan, Pusat Rawatan Islam. Penambahan pelajar dalam bidang kejururawatan pada masa itu telah memberi satu pendekatan yang efisien dan efektif dengan penjemaian semula nama pada tahun 1998 dengan nama Kolej Kejururawatan Pusrawi dengan menawarkan Diploma Kejururawatan. Pada tahun 2003, penubuhan Syarikat Anggun Mulia Sdn. Bhd. merupakan badan keperluan kementerian dalam memantau Kolej Kejururawatan Pusrawi (KKP). Tahun 2008, pihak Anggun Mulia Sdn. Bhd. telah menyusun strategi dalam memasarkan Kolej Kejururawatan Pusrawi dengan meluas serta telah mendapatkan akreditasi penuh daripada MQA dan LJM bagi program Diploma Kejururawatan.

Dua tahun kemudian Kolej Kejururawatan Pusrawi telah ditukarkan kepada Kolej Sains Perubatan Antarabangsa Pusrawi (PICOMS) dengan menawarkan program-program sains kesihatan dimana pada masa itu Malaysia memerlukan kepakaran-kepakaran dalam bidang kesihatan. 2018, PICOMS telah dinaiktaraf kepada Kolej Universiti Antarabangsa PICOMS dan melebarkan sayap dalam memperbanyakkan program-program yang menjadi permintaan di pasaran pada masa ini. Kolej Universiti Antarabangsa MAIWP (UCMI) ini merupakan sebuah institut pendidikan tinggi swasta yang bernaung di bawah Majlis Agama Islam Wilayah Persekutuan Kuala Lumpur. Berperanan dalam membantu golongan yang memerlukan seperti golongan B40, Asnaf, Fakir dan Miskin serta Muaf dalam memastikan kelestarian pendidikan bagi golongan ini tidak tercicir daripada pendidikan. Pelbagai bidang program yang ditawarkan seperti kejururawatan, farmasi, sains kesihatan, makmal perubatan, pendidikan awal kanak-kanak dan banyak lagi menjadikan UCMI kini menggorak langkah ke arah pendidikan yang lebih intelektual serta bertaraf universiti waqaf.

PENCAPAIAN/PRESTASI SYARIKAT SEPANJANG TAHUN 2022

BIL	PERKARA
1.	<p>Pusat Keusahawanan : PICOMS TRADE & SERVICE CENTRE (PTSC)</p> <p>Melihat kepada potensi dan kebolehpasaran Pusat-pusat perkhidmatan kesihatan UCMI , Pengurusan UCMI telah menggabungkan kesemua pusat-pusat perkhidmatan kesihatan UCMI di bawah satu Pusat Perkhidmatan dan Penjagaan Kesihatan yang dinamakan “UCMI Healthcare Centre”.</p> <ul style="list-style-type: none"> • Pusat Hemodialisis MAIWP-UCMI (terdapat 3 pusat iaitu di Batu Muda, Jalan Pahang dan di Cheras) • MEDICARE2U (Pusat Perkhidmatan Kesihatan Bergerak) <ul style="list-style-type: none"> ▶ Pusat Fisioterapi & Rehabilitasi MAIWP-UCMI ▶ <i>Home Nursing Care MAIWP-UCMI</i> ▶ Perkhidmatan Ambulans • Farmasi MAIWP-UCMI
2.	<p>UCMI PROFESSIONAL CENTRE OF CONSULTANCY AND LIFELONG LEARNING (PROCELL)</p> <p>Merupakan pusat pembelajaran dan latihan yang berdaftar dengan Human Resource Development Corporation (HRDC) yang telah ditubuhkan pada 2021 dan bertanggungjawab mengembang dan memperkasakan kemahiran graduan bagi menyediakan peluang pendidikan tinggi selaras dengan lonjakan pembelajaran sepanjang hayat.</p> <p>Melalui PROCELL, UCMI telah berjaya menyediakan platform kerjaya melalui program persediaan kerjaya di:</p> <ul style="list-style-type: none"> • German Nursing Career • Japan professional Employment
3.	<p>PUSAT WAKAF MYRAHMAH</p> <p>Merupakan jalinan kerjasama antara Majlis Agama Islam Wilayah Persekutuan (MAIWP) dan Kolej Universiti Antarabangsa MAIWP bagi melaksanakan Wakaf Pendidikan MAIWP. Sejak penubuhan Pusat Wakaf MyRahmah dan TAWFEQ sehingga kini, ia telah berjaya mengumpulkan dana dan asset bernilai lebih RM1,000,000.00.</p> <p>Sepanjang tahun 2022, pelbagai usaha dan pencapaian utama telah dilakarkan oleh TAWFEQ antaranya:</p> <ul style="list-style-type: none"> • Berjaya memperoleh dana wakalah daripada pelbagai syarikat perbankan dan agensi-agensi, seperti Maybank Islamic Berhad, Bank Muamalat, dan Etiqa yang berjumlah RM 280,000.00 • Berjaya memperoleh dana wakaf daripada Agrobank bagi pembelian mesin dialisis sebanyak RM 206,323.17 • TAWFEQ telah menyalurkan bantuan sebanyak RM 384,479.60 dengan menggunakan dana wakalah bagi tujuan kebajikan dan pendidikan para pelajar UCMI sepanjang tahun 2022 • Menjalinkan MOU dan kerjasama dengan rakan strategic seperti Kausar Wealth management, Chempaka Consulting, Entruss Ventures, Aqil Gisti dan lain-lain • Memberikan bantuan makanan kepada pelajar melalui program foodbank • Melaksanakan Potongan Gaji dimana sebilangan kakitangan UCMI telah mula berwakaf melalui potongan gaji.
4.	<p>KHIDMAT MASYARAKAT & TANGGUNG JAWAB SOSIAL</p> <p>UCMI sebagai sebuah entiti pendidikan dibawah MAIWP juga menjadi salah satu pemangkin dalam menjalankan program berteraskan khidmat masyarakat dan tanggung jawab social. Bagi tahun 2022, sejumlah 44 aktiviti berteraskan khidmat masyarakat telah dijalankan oleh pelajar yang melibatkan peruntukan kewangan lebih RM20,000.00.</p>

BIL

PERKARA

5. PENERAJU PENDIDIKAN DIGITAL

- Sistem Pengurusan Pembelajaran (LMS) MOODLE
- Modul Pengurusan Sumber Manusia iaitu salah satu modul utama Sistem Pengurusan Kampus (CMS)
- Modul Pengurusan Akademik dan Hal Ehwal Pelajar yang merupakan salah satu modul utama di dalam Sistem Pengurusan Kampus(CMS)
- Sistem Aset UCMI untuk merekodkan aset dan inventori di UCMI

Menaiktaraf dan meningkatkat fasiliti ICT di UCMI

- Pemasangan Virtual Server Nutanix membolehkan UCMI melaksanakan Private Cloud dan semua aplikasi boleh di host oleh virtual server. Kapasiti 70TB sebagai storan yang besar dan bersesuaian untuk kegunaan UCMI
- Pengukuhan Keselamatan ICT dengan pembelian Firewall dan Core Switch di Kampus Batu Muda
- Peningkatan perkhidmatan telefon dari sistem PRI TM kepada Digital SIP Trunk dan menggunakan VOIP sepenuhnya.
- Pemasangan Internet Fiber Optik Metro-E sepenuhnya oleh TM dengan kelajuan 200 Mbps (DOME) di Kampus Batu Muda
- Menyediakan kemudahan komputer yang baharu kepada staf pentadbiran
- Menaiktaraf infrastruktur internet dan wifi di Kampus Bandar, UCMI, Jln Tangsi, Kuala Lumpur

MAIWP DAGANG SDN. BHD.



AHLI LEMBAGA PENGARAH

1. YBrs. Tuan Haji Zainal Abidin Bin Shaikh Zakaria (Pengerusi)
2. Encik Mohd Fauzi Bin Abidin
3. Datuk Dr. Hafsah Hashim

MAIWP Dagang Sdn. Bhd. ditubuhkan pada 27 September 2011. Penubuhannya bermula dengan penubuhan Kedai MAIWP adalah sebahagian daripada usaha Majlis Agama Islam Wilayah Persekutuan (MAIWP) sebagai salah satu medium perantaraan untuk usahawan asnaf memasarkan produk-produk mereka.

Mengikuti peredaran semasa pihak pengurusan Kedai MAIWP bersetuju untuk membuat penjenamaan semula Kedai MAIWP kepada MAIWP Mart yang kini mempunyai dua cawangan iaitu MAIWP Mart Presint 5 dan Presint 9 dan dalam proses pembukaan MAIWP Mart Labuan yang dijangka akan beroperasi pada bulan Julai 2023.

Selain daripada menguruskan MAIWP Mart, MAIWP Dagang Sdn Bhd juga ada menyediakan pelbagai perkhidmatan lain yang didapati dalam perolehan kerajaan dalam bidang tertentu seperti dalam pendaftaran dengan Kementerian Kewangan.

PENCAPAIAN SYARIKAT SEPANJANG TAHUN 2022

- Pada akhir bulan Julai 2022 ibu pejabat MDSB telah berpindah ke lokasi yang lebih besar dan strategik (Dolomite Business Park) untuk menampung aktiviti syarikat yang semakin berkembang.
- Buat pertama kalinya pihak pengurusan telah berjaya menjalankan bengkel perancangan strategik serta makan malam untuk meraikan semua kakitangan syarikat pada bulan Ogos 2022.
- Syarikat juga berjaya meraih keuntungan untuk tiga tahun berturut-turut berbanding tahun-tahun sebelumnya.

Hasil Jualan MAIWP Dagang Sdn Bhd Tahun 2018-2022

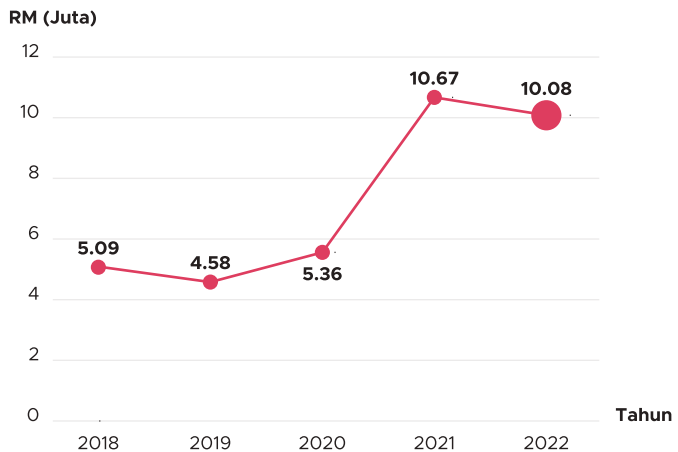

Kedai Rakyat MAIWP (KRM) telah ditukar kepada MAIWP Mart pada Julai 2022

MAIWP Mart Presint 5

KA-03 (Blok4) Apartment Fasa 5R6,
Jalan Presint 5, 62200 Putrajaya
No. Tel : 03-8893 5566

MAIWP Mart Presint 9

Aras Bawah, Blok B2, Pangsapuri Kerajaan Fasa 8
Jalan P9C Presint 9, 62250 Putrajaya
No. Tel : 03- 8861 8028

MAIWP HEALTHCARE SDN. BHD.



AHLI LEMBAGA PENGARAH

- | | |
|---|--------------------------------------|
| 1. Tan Sri Syed Zainal Abidin Bin Mohamad Tahir | 4. Abd Rahman Bin Hj Siraj |
| 2. Tan Sri Sulaiman Bin Mahbob | 5. Dato Sri Dr Zulharnain Bin Ismail |
| 3. Datuk Mohd Nizam Bin Yahya | 6. Dr Ibtisam Bt Mohamad Nor |
| | 7. Dr Najihatullsaleh Bt Hj Ahmad |

MAIWP Healthcare Sdn. Bhd. (MHC) mula beroperasi sepenuhnya pada Mac 2017. Terdapat 4 buah klinik yang diuruskan iaitu:

1. Klinik Jalan Sultan Azlan Shah
2. Klinik Taman Permata
3. Klinik Menara Felda
4. Klinik Bandar Baru Selayang

Sepanjang tahun 2022, seramai 33,906 pesakit telah mendapatkan rawatan di klinik-klinik tersebut dengan jumlah hasil jualan sebanyak RM7.5 juta.

III Perbandingan Pesakit MHC Tahun 2021 dan 2022 Mengikut Klinik

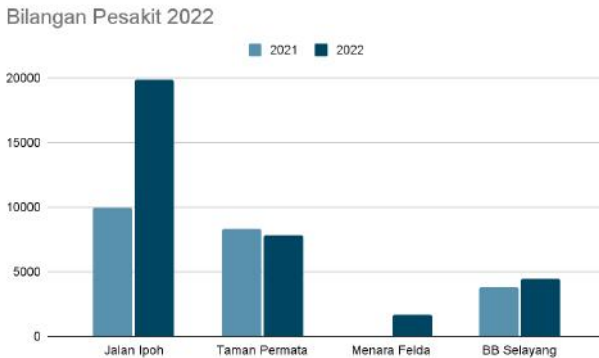

Selain itu, MHCSB telah merujuk kes pesakit kepada Hospital PUSRAWI pada tahun 2022 sebanyak 1,055 kes berbanding tahun 2021 sebanyak 1,139 kes. Secara tidak langsung, MHCSB telah membantu dan mempromosi peningkatan ekonomi dan jualan Hospital PUSRAWI.

KLINIK DI BAWAH PENGURUSAN MAIWP HEALTHCARE SDN BHD – 4 BUAH



Klinik PUSRAWI Bandar Baru Selayang



Klinik PUSRAWI Jalan Ipoh



Klinik PUSRAWI Taman Permata



Klinik PUSRAWI Menara Felda

KLINIK DI BAWAH PROGRAM LICENSING YANG BEROPERASI PADA TAHUN

2020



Klinik PUSRAWI Batu Muda



Klinik PUSRAWI Taman Samudera

2021



Klinik PUSRAWI Dengkil



Klinik PUSRAWI Amaniah

2022



Klinik PUSRAWI Rehab - Bandar Seri Putra



Klinik PUSRAWI ZD Medic - Klinik pusrawi - Seremban 2



Artemis Health - Klinik PUSRAWI - Eco Majestic



Klinik PUSRAWI SS15

YAYASAN TAQWA WILAYAH PERSEKUTUAN

AHLI LEMBAGA PENGARAH

1. YBhg. Prof. Dr. Mohd Roslan Bin Mohd Nor
2. YBrs. Mohd Nizam Bin Haji Yahya
3. YBhg. Datuk Haji Mohd Ajib Bin Ismail
4. S.S Prof. Madya Datuk Dr. Luqman Bin Haji Abdullah
5. YBrs Tuan Haji Zainal Abidin Bin Shaikh Zakaria

Yayasan Taqwa Wilayah Persekutuan Berhad telah diperbadankan di bawah akta Syarikat 1965 oleh Majlis Agama Islam Wilayah Persekutuan (MAIWP) pada 20 Nov. 1990 sebagai sebuah syarikat berhad menurut jaminan. Maksud syarikat berhad menurut jaminan ini adalah ia ditubuhkan dengan prinsip liabiliti ahli-ahli adalah terhad dengan amaun yang dinyatakan dalam memorandum yang mana ahli-ahli berkenaan akan menyumbang amaun tersebut kepada aset syarikat sekiranya syarikat dibubarkan kelak.

Tujuan Yayasan membuat permohonan ini adalah untuk mendapatkan pelepasan cukai kepada penderma penderma Yayasan samada ia organisasi atau individu. Perkataan “BERHAD” ini telah diluluskan untuk digugurkan pada akhir nama Yayasan Taqwa pada 12 Jun 2008 kemudian ini disebut sebagai YAYASAN TAQWA WILAYAH PERSEKUTUAN.

Pelepasan Cukai

Setelah perkataan “BERHAD” digugurkan dari nama Yayasan Taqwa maka yayasan hendaklah mematuhi syarat-syarat di bawah Seksyen 24 Akta Syarikat 1965. Walaubagaimanapun permohonan kelulusan di bawah Subsekyen 44(6) Akta Cukai Pendapatan 1967 tidak dapat dipertimbangkan oleh Lembaga Hasil Dalam Negeri Malaysia kerana Yayasan Taqwa adalah milik penuh MAIWP dimana MAIWP telah diberi pelepasan cukai di bawah Subsekyen 44(6).

TERAS UTAMA

 DAKWAH	 PENDIDIKAN	 KEBAJIKAN
<ul style="list-style-type: none"> • Kerjasama dengan Agensi Kerajaan/Swasta • Bantuan kepada NGO, Masjid, Surau, IPTA & IPTS • Program Dakwah Bil Hal (Program Orang Asli/ Bumiputera) • Ziarah Ukhwah • Bantuan Aktiviti Hari-hari Kebesaran Islam 	<ul style="list-style-type: none"> • Bantuan Persekolahan • Bantuan Program Motivasi / Seminar Akademik • Bantuan Kapada NGO, Masjid, Surau, IPTA & IPTS 	<ul style="list-style-type: none"> • Bantuan Kemanusiaan/ Kecemasan • Bantuan Perubatan (Pesakit Kronik) • Bantuan kepada NGO, Masjid, Surau, IPTA & IPTS

PENCAPAIAN DAN PRESTASI SYARIKAT SEPANJANG TAHUN 2022

Sebagai sebuah yayasan yang tidak berorientasikan keuntungan, Yayasan Taqwa Wilayah Persekutuan atau lebih dikenali dengan nama Yayasan Taqwa (YT) telah membantu umat Islam di luar Wilayah Persekutuan menerusi empat teras.

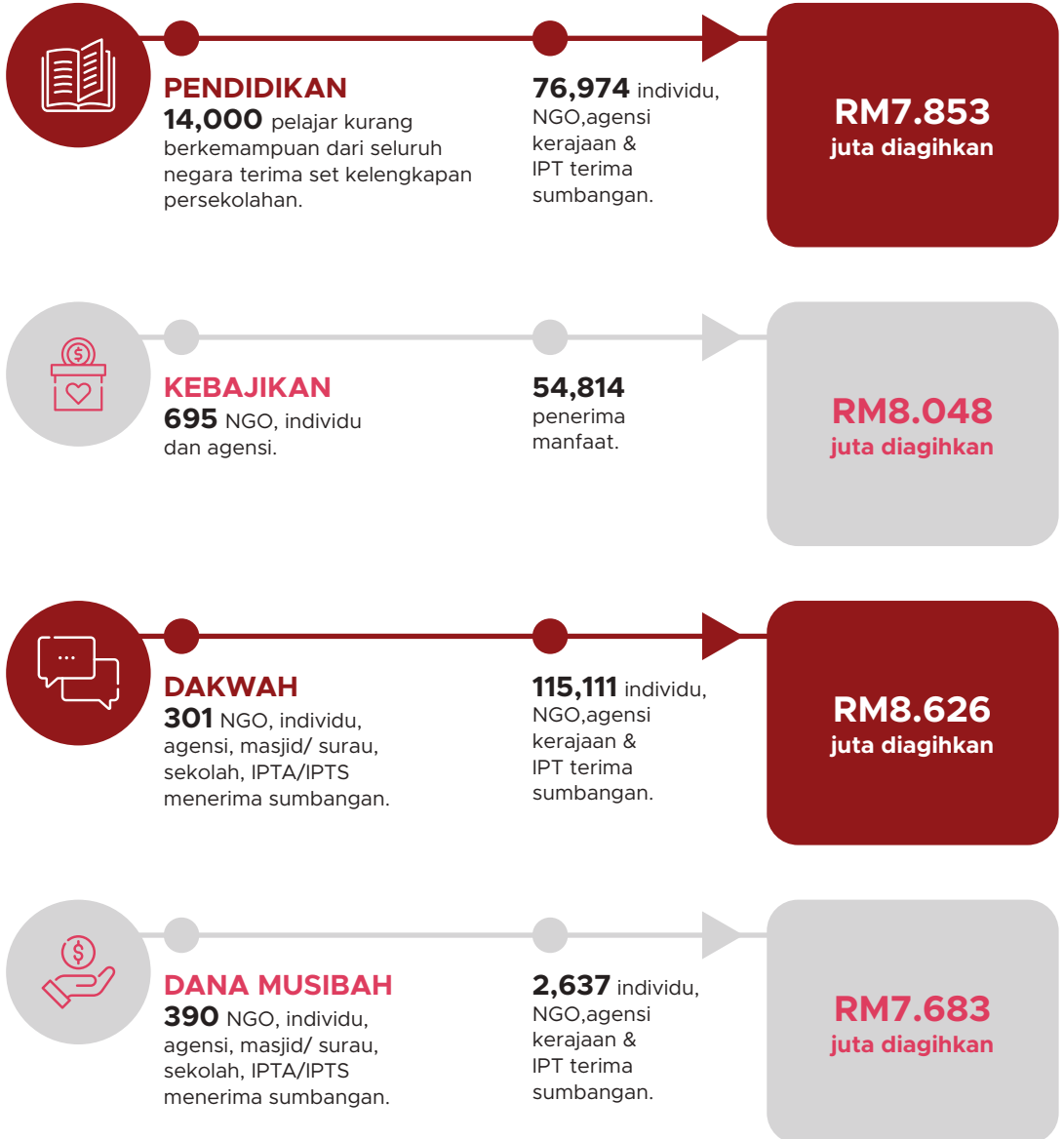

PENUTUP

MAIWP akan terus gigih melaksanakan mandat yang telah diberikan dengan standard profesionalisme dan integriti yang tidak berbelah bahagi apatah lagi MAIWP merupakan sebuah agensi pengurusan Islam utama di Wilayah Persekutuan yang bernaung di bawah Seri Paduka Baginda Yang di-Pertuan Agong.

Pada kesempatan ini, saya mewakili pengurusan MAIWP mengucapkan setinggi-tinggi ucapan terima kasih kepada semua pihak yang telah bekerjasama dengan MAIWP menjayakan agenda pembangunan ummah di Wilayah Persekutuan ini.

Semoga dengan inayah dan panduan Allah SWT, MAIWP akan terus gah melaksanakan tanggungjawab membangunkan sosio ekonomi ummah khususnya di Wilayah Persekutuan ini.

Sekian, terima kasih.



MOHD NIZAM BIN HJ YAHYA

Pemangku Ketua Pegawai Eksekutif MAIWP

BARISAN PENGURUSAN





Mohd Nizam Bin Yahya
Pemangku Ketua
Pegawai Eksekutif



- 1. Ir Abd Karim Bin Mohamed @ Ismail**
Bahagian Pembangunan Dan Pengurusan Hartanah
- 2. Zarina Binti Hamzah**
Unit Integriti
- 3. Ahmad Talmizi Bin Yahaya**
Bahagian Agihan Zakat
- 4. Wan Azira Binti Wan Salleh**
Bahagian Khidmat Pengurusan
- 5. Noor Fadzilah Binti Shafie**
Bahagian Kewangan Dan Pelaburan
- 6. Nor Azlina Binti Mohamad Salleh**
Bahagian Teknologi Maklumat
- 7. Wan Mohd Sanusi Bin Wan Mohd Noor**
Unit Undang-Undang
- 8. Aniza Binti Abdullah**
Unit Audit Dalam
- 9. Sutera Manis Binti Zamzam**
Unit Komunikasi Korporat
- 10. Ahmad Saifuddin Bin Hj Md Tahir @ Twahir**
Bahagian Pembangunan Asnaf
- 11. Farizah Binti Kamaruddin**
Bahagian Pembangunan Sumber Manusia
- 12. Affandey Bin Yaakub**
Bahagian Pembangunan Insan
- 13. Md Fadzli Bin Md Saad**
MAIWP Cawangan Labuan
- 14. Aspalela Binti Hassan**
MAIWP Cawangan Putrajaya

Mahadi Bin Sokarno
Timbalan Ketua
Pegawai Eksekutif
(Pengurusan)



Mohd Fauzi Bin Abidin
Timbalan Ketua
Pegawai Eksekutif
(Pengurusan)



LAPORAN DAN PENYATA KEWANGAN

BAGI TAHUN KEWANGAN BERAKHIR 31 DISEMBER 2022



KANDUNGAN

	MUKASURAT
PENYATA PENERUSI DAN SEORANG AHLI MAJLIS	1
PENGAKUAN OLEH PEGAWAI UTAMA YANG BERTANGGUNGJAWAB KE ATAS PENGURUSAN KEWANGAN MAJLIS	2
PENYATA KEDUDUKAN KEWANGAN	3-7
PENYATA PRESTASI KEWANGAN	8-11
PENYATA PERUBAHAN DANA AMANAH	12-14
PENYATA ALIRAN TUNAI	15-21
NOTA-NOTA KEPADA PENYATA KEWANGAN	22-90



**SIJIL KETUA AUDIT NEGARA
MENGENAI PENYATA KEWANGAN
MAJLIS AGAMA ISLAM WILAYAH PERSEKUTUAN
BAGI TAHUN BERAKHIR 31 DISEMBER 2022**

Sijil Mengenai Pengauditan Penyata Kewangan

Pendapat

Saya telah mengaudit Penyata Kewangan Majlis Agama Islam Wilayah Persekutuan. Penyata kewangan tersebut merangkumi Penyata Kedudukan Kewangan pada 31 Disember 2022 Majlis Agama Islam Wilayah Persekutuan dan Kumpulan dan Penyata Prestasi Kewangan, Penyata Perubahan Dana Amanah serta Penyata Aliran Tunai bagi tahun berakhir pada tarikh tersebut dan nota kepada penyata kewangan termasuklah ringkasan polisi perakaunan yang signifikan seperti yang dinyatakan pada muka surat 1 hingga 90.

Pada pendapat saya, penyata kewangan ini memberikan gambaran yang benar dan saksama mengenai kedudukan kewangan Majlis Agama Islam Wilayah Persekutuan dan Kumpulan pada 31 Disember 2022 dan prestasi kewangan serta aliran tunai bagi tahun berakhir pada tarikh tersebut selaras dengan Piawaian Pelaporan Entiti Persendirian Malaysia (MPERS), Piawaian Perakaunan Islam Bagi Baitulmal, Zakat dan Wakaf (PPIBZW) - Pembentangan Penyata Kewangan dan keperluan Akta Pentadbiran Undang-Undang Islam (Wilayah-Wilayah Persekutuan) 1993 [Akta 505].

Asas Kepada Pendapat

Pengauditan telah dilaksanakan berdasarkan Akta Audit 1957 dan International Standards of Supreme Audit Institutions. Tanggungjawab saya diuraikan selanjutnya di perenggan Tanggungjawab Juruaudit Terhadap Pengauditan Penyata Kewangan dalam sijil ini. Saya percaya bahawa bukti audit yang diperoleh adalah mencukupi dan bersesuaian untuk dijadikan asas kepada pendapat saya.

Kebebasan dan Tanggungjawab Etika Lain

Saya adalah bebas daripada Majlis Agama Islam Wilayah Persekutuan dan Kumpulan serta telah memenuhi tanggungjawab etika lain berdasarkan International Standards of Supreme Audit Institutions.

Maklumat Lain Selain Daripada Penyata Kewangan dan Sijil Juruaudit Mengenainya

Anggota Majlis, Majlis Agama Islam Wilayah Persekutuan bertanggungjawab terhadap maklumat lain dalam Laporan Tahunan. Pendapat saya terhadap Penyata Kewangan Majlis Agama Islam Wilayah Persekutuan dan Kumpulan tidak meliputi maklumat lain selain daripada penyata kewangan dan Sijil Juruaudit mengenainya dan saya tidak menyatakan sebarang bentuk kesimpulan jaminan mengenainya.

Tanggungjawab Anggota Majlis Terhadap Penyata Kewangan

Anggota Majlis bertanggungjawab terhadap penyediaan Penyata Kewangan Majlis Agama Islam Wilayah Persekutuan dan Kumpulan yang memberi gambaran benar dan saksama selaras dengan Piawaian Pelaporan Entiti Persendirian Malaysia (MPERS), Piawaian Perakaunan Islam Bagi Baitulmal, Zakat dan Wakaf (PPIBZW) - Pembentangan Penyata Kewangan dan keperluan Akta Pentadbiran Undang-Undang Islam (Wilayah-Wilayah Persekutuan) 1993 [Aka 505]. Anggota Majlis juga bertanggungjawab terhadap penetapan kawalan dalaman yang perlu bagi membolehkan penyediaan Penyata Kewangan Majlis Agama Islam Wilayah Persekutuan dan Kumpulan yang bebas daripada salah nyata yang ketara, sama ada disebabkan fraud atau kesilapan.

Semasa penyediaan Penyata Kewangan Majlis Agama Islam Wilayah Persekutuan dan Kumpulan, Anggota Majlis bertanggungjawab untuk menilai keupayaan Majlis Agama Islam Wilayah Persekutuan dan Kumpulan untuk beroperasi sebagai satu usaha berterusan, mendedahkannya jika berkaitan serta menggunakannya sebagai asas perakaunan.

Tanggungjawab Juruaudit Terhadap Pengauditan Penyata Kewangan

Objektif saya adalah untuk memperoleh keyakinan yang munasabah sama ada Penyata Kewangan Majlis Agama Islam Wilayah Persekutuan dan Kumpulan secara keseluruhannya adalah bebas daripada salah nyata yang ketara, sama ada disebabkan fraud atau kesilapan, dan mengeluarkan Sijil Juruaudit yang merangkumi pendapat saya. Jaminan yang munasabah adalah satu tahap jaminan yang tinggi, tetapi bukan satu jaminan bahawa audit yang dijalankan mengikut International Standards of Supreme Audit Institutions akan sentiasa mengesan salah nyata yang ketara apabila ia wujud. Salah nyata boleh wujud daripada fraud atau kesilapan dan dianggap ketara sama ada secara individu atau agregat sekiranya boleh

dijangkakan dengan munasabah untuk mempengaruhi keputusan ekonomi yang dibuat oleh pengguna berdasarkan penyata kewangan ini.

Sebagai sebahagian daripada pengauditan mengikut International Standards of Supreme Audit Institutions, saya menggunakan pertimbangan profesional dan mengekalkan keraguan profesional sepanjang pengauditan. Saya juga:

- a. mengenal pasti dan menilai risiko salah nyata ketara dalam Penyata Kewangan Majlis Agama Islam Wilayah Persekutuan dan Kumpulan, sama ada disebabkan fraud atau kesilapan, merangka dan melaksanakan prosedur audit yang responsif terhadap risiko berkenaan serta mendapatkan bukti audit yang mencukupi dan bersesuaian untuk memberikan asas kepada pendapat saya. Risiko untuk tidak mengesan salah nyata ketara akibat daripada fraud adalah lebih tinggi daripada kesilapan kerana fraud mungkin melibatkan pakatan, pemalsuan, ketinggalan yang disengajakan, representasi yang salah, atau mengatasi kawalan dalaman;
- b. memahami kawalan dalaman yang relevan untuk merangka prosedur audit yang bersesuaian tetapi bukan untuk menyatakan pendapat mengenai keberkesanan kawalan dalaman Majlis Agama Islam Wilayah Persekutuan dan Kumpulan;
- c. menilai kesesuaian dasar perakaunan yang diguna pakai, kemunasabahan anggaran perakaunan dan pendedahan yang berkaitan oleh Anggota Majlis;
- d. membuat kesimpulan terhadap kesesuaian penggunaan asas perakaunan untuk usaha berterusan oleh Anggota Majlis dan berdasarkan bukti audit yang diperoleh, sama ada wujudnya ketidakpastian ketara yang berkaitan dengan peristiwa atau keadaan yang mungkin menimbulkan keraguan yang signifikan terhadap keupayaan Majlis Agama Islam Wilayah Persekutuan atau Kumpulan sebagai satu usaha berterusan. Jika saya membuat kesimpulan bahawa ketidakpastian ketara wujud, saya perlu melaporkan dalam Sijil Juruaudit terhadap pendedahan yang berkaitan dalam Penyata Kewangan Majlis Agama Islam Wilayah Persekutuan dan Kumpulan atau, jika pendedahan tersebut tidak mencukupi, pendapat saya akan diubah. Kesimpulan saya dibuat berdasarkan bukti audit yang diperoleh sehingga tarikh Sijil Juruaudit. Bagaimanapun, peristiwa atau keadaan pada masa hadapan berkemungkinan menyebabkan Majlis Agama Islam Wilayah Persekutuan atau Kumpulan tidak lagi berupaya meneruskan operasi secara usaha berterusan;
- e. menilai persembahan secara keseluruhan, struktur dan kandungan Penyata Kewangan Majlis Agama Islam Wilayah Persekutuan dan Kumpulan, termasuk pendedahannya, dan sama ada penyata kewangan tersebut telah melaporkan asas-asas urus niaga dan peristiwa-peristiwa yang memberikan gambaran saksama; dan

- f. mendapatkan bukti audit yang mencukupi dan bersesuaian berkaitan maklumat kewangan entiti dan aktiviti perniagaan dalam Kumpulan untuk memberikan pendapat terhadap Penyata Kewangan Kumpulan. Saya bertanggungjawab untuk hala tuju, pengawasan dan pelaksanaan pengauditan kumpulan. Saya hanya bertanggungjawab terhadap pendapat saya.

Anggota Majlis telah dimaklumkan, antaranya mengenai skop dan tempoh pengauditan yang dirancang serta penemuan audit yang signifikan termasuk kelemahan kawalan dalaman yang dikenal pasti semasa pengauditan.

Laporan Mengenai Keperluan Perundangan dan Peraturan Lain

Berdasarkan keperluan Akta Pentadbiran Undang-Undang Islam (Wilayah-Wilayah Persekutuan) 1993 [Akta 505], saya juga melaporkan syarikat subsidiari yang tidak diaudit oleh saya, telah dinyatakan di Nota 13 dalam penyata kewangan.

Hal-hal Lain

Sijil ini dibuat untuk Anggota Majlis, Majlis Agama Islam Wilayah Persekutuan berdasarkan keperluan Akta Pentadbiran Undang-Undang Islam (Wilayah-Wilayah Persekutuan) 1993 [Akta 505] dan bukan untuk tujuan lain. Saya tidak bertanggungjawab terhadap pihak lain bagi kandungan sijil ini.



(DATUK WAN SURAYA BINTI WAN MOHD RADZI)
KETUA AUDIT NEGARA
MALAYSIA

PUTRAJAYA
16 OKTOBER 2023



MAJLIS AGAMA ISLAM WILAYAH PERSEKUTUAN
PENYATA Pengerusi dan Seorang
Ahli Majlis Agama Islam Wilayah Persekutuan

Kami **TAN SRI DR. MOHD DAUD BIN BAKAR** dan **TAN SRI SYED ZAINAL ABIDIN BIN SYED MOHAMED TAHIR** yang merupakan Pengerusi dan salah seorang Ahli **Majlis Agama Islam Wilayah Persekutuan** dengan ini menyatakan bahawa, pada pendapat Ahli-Ahli Majlis, Penyata Kewangan yang mengandungi Penyata Kedudukan Kewangan, Penyata Prestasi Kewangan, Penyata Perubahan Dana Amanah dan Penyata Aliran Tunai yang berikut ini berserta dengan nota-nota kepada Penyata Kewangan di dalamnya adalah disediakan menurut Piawaian Laporan Entiti Persendirian Malaysia untuk menunjukkan pandangan yang benar dan saksama berkenaan kedudukan **Majlis Agama Islam Wilayah Persekutuan** dan Kumpulan pada **31 Disember 2022** dan hasil kendaliannya serta perubahan kedudukan kewangannya bagi tahun berakhir pada tarikh tersebut.

Bagi Pihak Ahli Majlis,

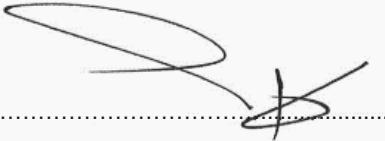

TAN SRI DR. MOHD DAUD BIN BAKAR

Gelaran : Pengerusi

Tarikh : **12 APR 2023**

Bangunan PERKIM, No. 150

Jalan Sultan Azlan Shah (Jalan Ipoh)

51200 Kuala Lumpur

Bagi Pihak Ahli Majlis,

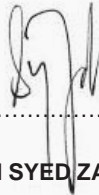

TAN SRI SYED ZAINAL ABIDIN BIN SYED MOHAMED TAHIR

Gelaran : Ahli Majlis

Tarikh : **12 APR 2023**

Bangunan PERKIM, No. 150

Jalan Sultan Azlan Shah (Jalan Ipoh)

51200 Kuala Lumpur

MAJLIS AGAMA ISLAM WILAYAH PERSEKUTUAN**PENGAKUAN OLEH PEGAWAI UTAMA
YANG BERTANGGUNGJAWAB
KE ATAS PENGURUSAN KEWANGAN
MAJLIS AGAMA ISLAM WILAYAH PERSEKUTUAN**

Saya **DATUK HAJI MOHD AJIB BIN ISMAIL**, pegawai utama yang bertanggungjawab ke atas pengurusan kewangan dan rekod-rekod perakaunan **Majlis Agama Islam Wilayah Persekutuan**, dengan ikhlasnya mengakui bahawa Penyata Kedudukan Kewangan, Penyata Prestasi Kewangan, Penyata Perubahan Dana Amanah dan Penyata Aliran Tunai yang berikut ini berserta dengan nota-nota kepada Penyata Kewangan di dalamnya mengikut sebaik-baik pengetahuan dan kepercayaan saya, adalah betul dan saya membuat ikrar ini dengan sebenarnya mempercayai bahawa ia adalah benar dan atas kehendak Akta Akuan Berkanun, 1960.

Sebenarnya dan sesungguhnya
diakui oleh penama di atas
di Kuala Lumpur
pada **12 APR 2023**

) 
)
) **(DATUK HAJI MOHD AJIB BIN ISMAIL)**
) **Setiausaha Majlis,**
Majlis Agama Islam Wilayah
Persekutuan



MAJLIS AGAMA ISLAM WILAYAH PERSEKUTUAN

**PENYATA KEDUDUKAN KEWANGAN DISATUKAN
SEPERTI PADA 31 DISEMBER 2022**

	NOTA	KUMPULAN		MAIWP	
		2022 RM	2021 RM (Dinyatakan Semula)	2022 RM	2021 RM (Dinyatakan Semula)
ASET					
ASET SEMASA					
Tunai dan kesetaraan tunai	5	1,049,592,674	909,587,574	834,436,597	755,990,423
Aset kewangan	6	-	60,000,000	-	60,000,000
Cukai akan diterima semula		3,613,122	2,176,042	-	-
Pendahuluan agihan wakalah tertunda	7	125,225,887	114,188,636	125,225,887	114,188,636
Belum terima	8	56,882,167	32,833,167	4,356,451	2,642,853
Lain-lain belum terima	9	34,378,571	29,662,410	49,607,686	18,049,214
Amaun terhutang daripada entiti yang dikawal	10	-	-	103,404,544	60,923,091
Inventori	11	3,748,393	3,632,880	-	-
JUMLAH ASET SEMASA		1,273,440,814	1,152,080,709	1,117,031,165	1,011,794,217
ASET BUKAN SEMASA					
Belum terima	8	769,473	4,945,808	769,473	1,434,574
Lain-lain belum terima	9	2,415,704	1,610,301	2,415,704	1,610,301
Amaun terhutang daripada entiti yang dikawal	10	-	-	9,169,951	-
Aset kewangan	6	35,000,000	35,000,000	35,000,000	35,000,000
Pelaburan dalam saham	12	6,598,861	7,278,269	6,598,860	7,278,268
Pelaburan dalam entiti yang dikawal	13	-	-	50,399,311	50,913,591
Aset tidak ketara	14	828,403	606,997	415,116	209,238
Aset dalam pembinaan	15	302,745,810	283,015,136	300,967,877	282,228,910
Hartanah pelaburan	16	722,943,123	714,994,650	705,943,123	698,749,173
Hartanah, loji dan peralatan	17	866,538,155	874,118,319	823,495,313	835,308,825
JUMLAH ASET BUKAN SEMASA		1,937,839,529	1,921,569,480	1,935,174,728	1,912,732,880
JUMLAH ASET		3,211,280,343	3,073,650,189	3,052,205,893	2,924,527,097

Nota-nota yang dibentangkan menjadi sebahagian asasi Penyata Kewangan ini.

MAJLIS AGAMA ISLAM WILAYAH PERSEKUTUAN

PENYATA KEDUDUKAN KEWANGAN DISATUKAN (SAMBUNGAN)
SEPERTI PADA 31 DISEMBER 2022

	NOTA	KUMPULAN		MAIWP	
		2022 RM	2021 RM (Dinyatakan Semula)	2022 RM	2021 RM (Dinyatakan Semula)
LIABILITI					
LIABILITI SEMASA					
Belum bayar	18	47,546,349	41,076,219	38,246,814	28,528,755
Lain-lain belum bayar	19	73,844,930	59,335,074	17,705,784	14,803,180
Amaun terhutang kepada entiti yang dikawal	20	-	-	16,662,612	14,107,538
Overdraf bank	21	-	454,429	-	-
Manfaat pekerja	22	1,133,417	1,072,265	1,133,417	1,072,265
Sewa beli	23	748,534	628,514	-	-
Peruntukan cukai		107,980	80,784	-	-
Wang khas	24	16,249,153	14,440,563	16,249,153	14,440,563
Wang wakaf khas	25	7,600,254	5,797,587	7,600,254	5,797,587
Istibdal wakaf	26	1,745,219	1,778,117	1,745,219	1,778,117
Geran Pembangunan	27	3,721,902	2,000,000	3,721,902	2,000,000
JUMLAH LIABILITI SEMASA		152,697,738	126,663,552	103,065,155	82,528,005
LIABILITI BUKAN SEMASA					
Manfaat pekerja	22	33,813,601	28,148,422	1,933,524	1,557,433
Sewa beli	23	1,118,565	969,138	-	-
Cukai tertunda	28	325,674	716,627	-	-
JUMLAH LIABILITI BUKAN SEMASA		35,257,840	29,834,187	1,933,524	1,557,433
JUMLAH LIABILITI		187,955,578	156,497,739	104,998,679	84,085,438
ASET BERSIH		3,023,324,765	2,917,152,450	2,947,207,214	2,840,441,659
DANA AMANAH					
DANA TERHAD					
Modal wakaf am (ain)	29	37,051,813	35,844,971	37,051,813	35,844,971
Rizab tukaran wang asing	30	(440,129)	(620,093)	(440,129)	(620,093)
Lebihan/(Kurangan) terkumpul zakat	31	2,488,401,121	2,343,168,041	2,340,755,623	2,254,523,084
Lebihan/(Kurangan) terkumpul wakaf	31	8,758,627	6,958,542	8,353,043	6,940,014
		2,533,771,432	2,385,351,461	2,385,720,350	2,296,687,976
DANA TIDAK TERHAD					
Rizab tabung pinjaman	32	5,000,000	5,000,000	5,000,000	5,000,000
Rizab tukaran wang asing	30	(492,709)	(307)	(492,709)	(307)
Lebihan/(Kurangan) terkumpul sumber am	31	751,236,408	660,699,521	556,979,573	538,753,990
Lebihan/(Kurangan) terkumpul entiti yang dikawal	31	(266,190,366)	(133,898,225)	-	-
		489,553,333	531,800,989	561,486,864	543,753,683
JUMLAH DANA AMANAH		3,023,324,765	2,917,152,450	2,947,207,214	2,840,441,659

Nota-nota yang dibentangkan menjadi sebahagian asasi Penyata Kewangan ini.

MAJLIS AGAMA ISLAM WILAYAH PERSEKUTUAN
PENYATA KEDUDUKAN KEWANGAN
MENGIKUT KUMPULAN WANG
SEPERTI PADA 31 DISEMBER 2022

NOTA	KUMPULAN WANG WAKAF		KUMPULAN WANG ZAKAT		KUMPULAN WANG SUMBER AM		MAIWP	
	2022 RM	2021 RM	2022 RM	2021 RM	2022 RM	2021 RM	2022 RM	2021 RM
								(Dinyatakan Semula)
ASET								
ASET SEMASA								
5 Tunai dan kesetaraan tunai	17,601,232	14,472,993	715,911,391	647,202,391	100,923,974	94,315,039	834,436,597	755,990,423
6 Aset kewangan	-	-	-	60,000,000	-	-	-	60,000,000
Pendahuluan agihan wakalah tertunda	-	-	125,225,887	114,188,636	-	-	125,225,887	114,188,636
7 Belum terima	-	3,120	4,174,070	2,350,319	182,381	289,414	4,356,451	2,642,853
8 Lain-lain belum terima	22,480	17,915	44,124,622	15,676,110	5,460,584	2,355,189	49,607,686	18,049,214
9 Amana tertutang daripada entiti yang dikawal	12,552	9,167	102,887,892	60,679,824	504,100	234,100	103,404,544	60,923,091
10 Inventori	-	-	-	-	-	-	-	-
11	17,636,264	14,503,195	992,323,862	900,097,280	107,071,039	97,193,742	1,117,031,165	1,011,794,217
JUMLAH ASET SEMASA								
ASET BUKAN SEMASA								
8 Belum terima	-	-	769,473	1,320,580	-	113,994	769,473	1,434,574
9 Lain-lain belum terima	-	-	-	-	2,415,704	1,610,301	2,415,704	1,610,301
Amana tertutang daripada entiti yang dikawal	-	-	9,169,951	-	-	-	9,169,951	-
6 Aset kewangan	-	-	30,000,000	30,000,000	5,000,000	5,000,000	35,000,000	35,000,000
12 Pelaburan dalam saham	-	-	6,598,860	7,278,268	-	-	6,598,860	7,278,268
Pelaburan dalam entiti yang dikawal	-	1	50,399,310	50,913,590	1	-	50,399,311	50,913,591
14 Aset tidak ketara	-	-	298,799	208,491	116,317	747	415,116	209,238
15 Aset dalam pembinaan	-	-	27,485,989	19,902,948	273,481,888	262,325,962	300,967,877	282,228,910
16 Hartanah pelaburan	2,335,840	1,885,840	611,909,775	617,886,345	91,697,508	78,976,988	705,943,123	698,749,173
Hartanah, loji dan peralatan	35,267,255	34,286,550	661,960,328	669,003,277	126,267,730	132,018,998	823,495,313	835,308,825
JUMLAH ASET BUKAN SEMASA	37,603,095	36,172,391	1,398,592,485	1,396,513,499	498,979,148	480,046,990	1,935,174,728	1,912,732,880
JUMLAH ASET	55,239,359	50,675,586	2,390,916,347	2,296,610,779	606,050,187	577,240,732	3,052,206,893	2,924,527,097

Nota-nota yang dibentangkan menjadi sebahagian asasi Penyata Kewangan ini.

MAJLIS AGAMA ISLAM WILAYAH PERSEKUTUAN
PENYATA KEDUDUKAN KEWANGAN (SAMBUNGAN)
MENGIKUT KUMPULAN WANG
SEPERTI PADA 31 DISEMBER 2022

NOTA	KUMPULAN WANG WAKAF		KUMPULAN WANG ZAKAT		KUMPULAN WANG SUMBER AM		MAIWP	
	2022 RM	2021 RM	2022 RM	2021 RM	2022 RM	2021 RM	2022 RM	2021 RM
18	10,615	27,364	27,519,103	4,010,635	982,288	28,528,755	38,246,814	28,528,755
19	299,320	284,670	12,912,405	1,672,186	1,606,105	14,803,180	17,705,784	14,803,180
20	179,095	2,863	2,276,280	15,842,506	11,828,395	14,107,538	16,662,612	14,107,538
22	-	-	-	1,133,417	1,072,265	1,072,265	1,133,417	1,072,265
24	-	-	-	16,249,153	14,440,563	14,440,563	16,249,153	14,440,563
25	7,600,254	5,797,587	-	-	-	7,600,254	7,600,254	5,797,587
26	1,745,219	1,778,117	-	-	-	1,778,117	1,745,219	1,778,117
27	-	-	-	3,721,902	2,000,000	2,000,000	3,721,902	2,000,000
	9,834,503	7,890,601	42,707,788	42,629,799	31,929,616	82,528,005	103,065,155	82,528,005
22	-	-	-	1,933,524	1,557,433	1,557,433	1,933,524	1,557,433
	9,834,503	7,890,601	42,707,788	44,563,323	33,487,049	84,085,438	104,998,679	84,085,438
	45,404,856	42,784,985	2,340,315,494	561,486,864	543,753,683	2,840,441,659	2,947,207,214	2,840,441,659

Nota-nota yang dibentangkan menjadi sebahagian asasi Penyata Kewangan ini.

MAJLIS AGAMA ISLAM WILAYAH PERSEKUTUAN
PENYATA PRESTASI KEWANGAN DISATUKAN
BAGI TAHUN KEWANGAN BERAKHIR 31 DISEMBER 2022

	NOTA	KUMPULAN		MAIWP	
		2022 RM	2021 RM (Dinyatakan Semula)	2022 RM	2021 RM (Dinyatakan Semula)
HASIL					
Kutipan zakat	33	930,551,372	821,669,495	932,217,332	823,579,026
Zakat bahagian amil	34	135,773,135	146,805,405	135,773,135	146,805,405
Wakaf am	35	1,940,810	696,505	1,940,810	696,505
Geran	36	34,242,848	27,331,900	34,242,848	27,331,900
Sewaan	37	5,279,701	3,589,297	17,220,093	12,297,316
Keuntungan pelaburan	38	16,747,097	15,193,915	20,490,328	18,090,707
Yuran pengajian		16,354,647	25,770,981	3,631,979	2,378,904
Klinik, farmasi, wad dan makmal		130,377,872	117,156,110	-	-
Upah amil		172,470	510,550	-	-
Hasil jualan		4,917,875	6,222,495	-	-
Lain-lain Hasil	39	80,123,863	42,639,624	68,461,550	48,027,447
JUMLAH HASIL		1,356,481,690	1,207,586,277	1,213,978,075	1,079,207,210
PERBELANJAAN					
Agihan zakat	40	(827,962,199)	(705,558,744)	(871,806,257)	(732,445,878)
Perbelanjaan pengurusan	41	(345,561,924)	(316,246,945)	(168,661,964)	(150,322,841)
Lain-lain perbelanjaan	42	(74,998,684)	(60,015,757)	(67,401,932)	(58,197,237)
Kos pembiayaan	43	(584,598)	(373,570)	(236,771)	(236,816)
JUMLAH PERBELANJAAN		(1,249,107,405)	(1,082,195,016)	(1,108,106,924)	(941,202,772)
LEBIHAN / (KURANGAN) SEBELUM CUKAI		107,374,285	125,391,261	105,871,151	138,004,438
CUKAI	44	318,656	(883,430)	-	-
LEBIHAN / (KURANGAN) BERSIH	45	107,692,941	124,507,831	105,871,151	138,004,438
LEBIHAN / (KURANGAN) KOMPREHENSIF LAIN :					
<i>Item yang tidak akan diklasifikasikan kepada lebihan atau kurangan</i>					
Perbezaan terjemahan mata wang bagi cawangan asing		(312,438)	(32,375)	(312,438)	(32,375)
Keuntungan / (Kerugian) aktuarial pelan manfaat ditetapkan		(2,415,030)	619,154	-	-
		(2,727,468)	586,779	(312,438)	(32,375)
JUMLAH LEBIHAN / (KURANGAN) KOMPREHENSIF TAHUN SEMASA		104,965,473	125,094,610	105,558,713	137,972,063
LEBIHAN TAHUN SEMASA DIAGIHKAN KEPADA :					
Pemilik		107,692,941	124,507,831	105,871,151	138,004,438
JUMLAH LEBIHAN KOMPREHENSIF TAHUN SEMASA DIAGIHKAN KEPADA :					
Pemilik		104,965,473	125,094,610	105,558,713	137,972,063

Nota-nota yang dibentangkan menjadi sebahagian asasi Penyata Kewangan ini.

MAJLIS AGAMA ISLAM WILAYAH PERSEKUTUAN
PENYATA PRESTASI KEWANGAN
KUMPULAN WANG WAKAF
BAGI TAHUN KEWANGAN BERAKHIR 31 DISEMBER 2022

	NOTA	2022 RM	2021 RM
HASIL			
Wakaf am	35	1,940,810	696,505
Sewaan	37	69,220	27,375
Keuntungan pelaburan	38	36,095	33,748
Yuran pengajian		158,890	114,200
Lain-lain Hasil	39	120,476	180,677
JUMLAH HASIL		2,325,491	1,052,505
PERBELANJAAN			
Perbelanjaan pengurusan	41	(587,287)	(41,170)
Lain-lain perbelanjaan	42	(324,947)	(44,535)
Kos pembiayaan	43	(228)	(31)
JUMLAH PERBELANJAAN		(912,462)	(85,736)
LEBIHAN / (KURANGAN) BERSIH	45	1,413,029	966,769
LEBIHAN / (KURANGAN) KOMPRESIF LAIN :			
<i>Item yang tidak akan diklasifikasikan kepada lebih atau kurang</i>			
Perbezaan terjemahan mata wang bagi cawangan asing		-	-
JUMLAH LEBIHAN / (KURANGAN) KOMPRESIF TAHUN SEMASA		1,413,029	966,769
LEBIHAN TAHUN SEMASA DIAGIHKAN KEPADA :			
Pemilik		1,413,029	966,769
JUMLAH LEBIHAN KOMPRESIF TAHUN SEMASA DIAGIHKAN KEPADA :			
Pemilik		1,413,029	966,769

Nota-nota yang dibentangkan menjadi sebahagian asasi Penyata Kewangan ini.

MAJLIS AGAMA ISLAM WILAYAH PERSEKUTUAN
PENYATA PRESTASI KEWANGAN
KUMPULAN WANG ZAKAT
BAGI TAHUN KEWANGAN BERAKHIR 31 DISEMBER 2022

	NOTA	2022 RM	2021 RM (Dinyatakan Semula)
HASIL			
Kutipan zakat	33	932,217,332	823,579,026
Sewaan	37	14,333,083	10,287,431
Keuntungan pelaburan	38	18,845,543	16,690,789
Yuran pengajian		3,473,089	2,264,704
Lain-lain Hasil	39	48,619,638	33,104,987
JUMLAH HASIL		1,017,488,685	885,926,937
PERBELANJAAN			
Agihan zakat	40	(871,806,257)	(732,445,878)
Perbelanjaan pengurusan	41	(3,946,468)	(3,787,168)
Lain-lain perbelanjaan	42	(55,438,822)	(56,578,437)
Kos pembiayaan	43	(64,599)	(88,391)
JUMLAH PERBELANJAAN		(931,256,146)	(792,899,874)
LEBIHAN / (KURANGAN) BERSIH	45	86,232,539	93,027,063
LEBIHAN / (KURANGAN) KOMPREHENSIF LAIN :			
<i>Item yang tidak akan diklasifikasikan kepada lebih atau kurang</i>			
Perbezaan terjemahan mata wang bagi cawangan asing		179,964	(32,068)
JUMLAH LEBIHAN / (KURANGAN) KOMPREHENSIF TAHUN SEMASA		86,412,503	92,994,995
LEBIHAN TAHUN SEMASA DIAGIHKAN KEPADA :			
Pemilik		86,232,539	93,027,063
JUMLAH LEBIHAN KOMPREHENSIF TAHUN SEMASA DIAGIHKAN KEPADA :		86,412,503	92,994,995

Nota-nota yang dibentangkan menjadi sebahagian asasi Penyata Kewangan ini.

MAJLIS AGAMA ISLAM WILAYAH PERSEKUTUAN
PENYATA PRESTASI KEWANGAN
KUMPULAN WANG SUMBER AM
BAGI TAHUN KEWANGAN BERAKHIR 31 DISEMBER 2022

	NOTA	2022 RM	2021 RM (Dinyatakan Semula)
HASIL			
Zakat bahagian amil	34	135,773,135	146,805,405
Geran	36	34,242,848	27,331,900
Sewaan	37	2,817,790	1,982,510
Keuntungan pelaburan	38	1,608,690	1,366,170
Lain-lain Hasil	39	19,721,436	14,741,783
JUMLAH HASIL		194,163,899	192,227,768
PERBELANJAAN			
Perbelanjaan pengurusan	41	(164,128,209)	(146,494,503)
Lain-lain perbelanjaan	42	(11,638,163)	(1,574,265)
Kos pembiayaan	43	(171,944)	(148,394)
JUMLAH PERBELANJAAN		(175,938,316)	(148,217,162)
LEBIHAN / (KURANGAN) BERSIH	45	18,225,583	44,010,606
LEBIHAN / (KURANGAN) KOMPREHENSIF LAIN :			
<i>Item yang tidak akan diklasifikasikan kepada lebihan atau kurangan</i>			
Perbezaan terjemahan mata wang bagi cawangan asing		(492,402)	(307)
JUMLAH LEBIHAN / (KURANGAN) KOMPREHENSIF TAHUN SEMASA		17,733,181	44,010,299
LEBIHAN TAHUN SEMASA DIAGIHKAN KEPADA :			
Pemilik		18,225,583	44,010,606
JUMLAH LEBIHAN KOMPREHENSIF TAHUN SEMASA DIAGIHKAN KEPADA :		17,733,181	44,010,299
Pemilik		17,733,181	44,010,299

Nota-nota yang dibentangkan menjadi sebahagian asasi Penyata Kewangan ini.

MAJLIS AGAMA ISLAM WILAYAH PERSEKUTUAN
PENYATA PERUBAHAN DANA AMANAH DISATUKAN
BAGI TAHUN KEWANGAN BERAKHIR 31 DISEMBER 2022

KUMPULAN

NOTA	Disebabkan oleh Pemilik Entiti yang Mengawal										
	Lebihan / (Kurangan) Kumpulan Wang Wakaf	Lebihan / (Kurangan) Terakumulasi Kumpulan Wang Zakat	Lebihan / (Kurangan) Terakumulasi Kumpulan Wang Sumber Am	Lebihan / (Kurangan) Terakumulasi Entiti yang Dikawal	Jumlah Lebihan / (Kurangan) Terakumulasi Dana Disatukan	Rizab Tabung Pinjaman	Rizab Tukaran Mata Wang	Modal Wakaf	Jumlah Aset Bersih / Ekuiti	RM	RM
Baki pada 1 Januari 2021	5,980,441	2,208,483,167	546,359,595	(2,620,724)	2,738,202,479	5,000,000	(688,025)	30,958,273	2,773,572,727	RM	RM
- Seperti yang dilaporkan sebelum ini	-	4,810,000	6,884,899	1,903,516	13,598,415	-	-	-	13,598,415		
- Pelarasan tahun-tahun lalu	-	-	-	-	-	-	-	-	-		
- Seperti dinyatakan semula	5,980,441	2,213,293,167	553,244,494	(20,717,208)	2,751,800,894	5,000,000	(688,025)	30,958,273	2,787,171,142		
Perubahan Aset Bersih / Ekuiti bagi 2021:											
Peningkatan / (Pengurangan)	-	-	-	-	-	-	-	4,886,698	4,886,698		
Lebihan / (Kurangan) bagi Tahun Semasa	978,101	129,874,874	107,455,027	(113,800,171)	124,507,831	-	-	-	124,507,831		
Lebihan / (Kurangan) kompetensi lain bagi Tahun Semasa	-	-	-	619,154	619,154	-	(32,375)	-	586,779		
Jumlah Perubahan Aset Bersih / Ekuiti bagi 2021	978,101	129,874,874	107,455,027	(113,181,017)	125,126,985	-	(32,375)	4,886,698	129,981,308		
Baki seperti pada 31 Disember 2021	6,958,542	2,343,168,041	660,699,521	(133,898,225)	2,876,927,879	5,000,000	(620,400)	35,844,971	2,917,152,450		
Perubahan Aset Bersih / Ekuiti bagi 2022:											
Peningkatan / (Pengurangan)	-	-	-	-	-	-	-	1,206,842	1,206,842		
Lebihan / (Kurangan) bagi Tahun Semasa	1,800,085	145,233,080	90,536,887	(129,877,111)	107,692,941	-	-	-	107,692,941		
Lebihan / (Kurangan) kompetensi lain bagi Tahun Semasa	-	-	-	(2,415,030)	(2,415,030)	-	(312,438)	-	(2,727,468)		
Jumlah Perubahan Aset Bersih / Ekuiti bagi 2022	1,800,085	145,233,080	90,536,887	(132,292,141)	105,277,911	-	(312,438)	1,206,842	106,172,315		
Baki seperti pada 31 Disember 2022	8,758,627	2,488,401,121	751,236,408	(266,190,366)	2,982,205,790	5,000,000	(932,838)	37,051,813	3,023,324,765		

Nota-nota yang dibentangkan menjadi sebahagian asasi Penyata Kewangan ini.

MAJLIS AGAMA ISLAM WILAYAH PERSEKUTUAN
PENYATA PERUBAHAN DANA AMANAH DISATUKAN
BAGI TAHUN KEWANGAN BERAKHIR 31 DISEMBER 2022

MAIWP

NOTA	← Disebabkan oleh Pemilik Entiti yang Mengawal →													
	Lebihan / (Kurangan) Terkumpul Wang Wakaf	Lebihan / (Kurangan) Terkumpul Wang Zakat	Lebihan / (Kurangan) Terkumpul Wang Sumber Am	Jumlah Lebihan / (Kurangan) Terkumpul atau Dana Disatukan	Rizab Tabung Pinjaman	Rizab Tukaran Mata Wang	Modal Wakaf	Jumlah Aset Bersih / Ekuiti	RM	RM	RM	RM	RM	RM
46	5,973,245	2,156,686,021	487,858,485	2,850,517,751	5,000,000	(588,025)	30,958,273	2,685,887,999						
	-	4,810,000	6,884,899	11,694,899	-	-	-	11,694,899						
	5,973,245	2,161,496,021	494,743,384	2,862,212,650	5,000,000	(588,025)	30,958,273	2,697,582,898						
	-	-	-	-	-	-	-	-						
	966,769	93,027,063	44,010,606	138,004,438	-	-	-	138,004,438						
	-	-	-	-	-	(32,375)	-	(32,375)						
	966,769	93,027,063	44,010,606	138,004,438	-	(32,375)	4,886,698	142,858,761						
	6,940,014	2,254,523,084	538,753,990	2,800,217,088	5,000,000	(620,400)	35,844,971	2,840,441,659						
	-	-	-	-	-	-	-	-						
	1,413,029	86,232,539	18,225,583	105,871,151	-	-	-	105,871,151						
	-	-	-	-	-	(312,438)	-	(312,438)						
	1,413,029	86,232,539	18,225,583	105,871,151	-	(312,438)	1,206,842	1,206,842						
	8,353,043	2,340,755,623	558,979,573	2,906,088,239	5,000,000	(932,838)	37,051,813	2,947,207,214						
	1,413,029	86,232,539	18,225,583	105,871,151	-	(312,438)	1,206,842	106,765,555						
	8,353,043	2,340,755,623	558,979,573	2,906,088,239	5,000,000	(932,838)	37,051,813	2,947,207,214						

Nota-nota yang dibentangkan menjadi sebahagian asasi Penyata Kewangan ini.

MAJLIS AGAMA ISLAM WILAYAH PERSEKUTUAN
PENYATA PERUBAHAN DANA AMANAH
MENGIKUT KUMPULAN WANG
BAGI TAHUN KEWANGAN BERAKHIR 31 DISEMBER 2022

NOTA	KUMPULAN WANG WAKAF				KUMPULAN WANG SUMBER AM				MAMP					
	Lehian / (Kurangan) Tekumpul atau Dana Disatukan	Jumlah Aset Bersih / Ekuili	Lehian / (Kurangan) Tekumpul atau Dana Disatukan	Rizab Tukuran Mata Wang	Jumlah Aset Bersih / Ekuili	Lehian / (Kurangan) Tekumpul atau Dana Disatukan	Rizab Tabung Pnjaminan	Rizab Tukuran Mata Wang	Jumlah Aset Bersih / Ekuili	Lehian / (Kurangan) Tekumpul atau Dana Disatukan	Rizab Tabung Pnjaminan	Rizab Tukuran Mata Wang	Modal Wakaf	Jumlah Aset Bersih / Ekuili
	RM	RM	RM	RM	RM	RM	RM	RM	RM	RM	RM	RM	RM	RM
46	5,873,245	36,931,518	2,156,888,021	(588,025)	2,156,097,996	497,858,485	5,000,000	-	492,858,485	2,650,577,511	5,000,000	(588,025)	30,958,273	2,685,887,989
	-	-	4,810,000	-	4,810,000	6,884,889	-	-	6,884,889	11,694,899	-	-	-	11,694,899
	5,873,245	36,931,518	2,161,698,021	(588,025)	2,160,907,996	494,743,384	5,000,000	-	493,743,384	2,662,212,650	5,000,000	(588,025)	30,958,273	2,687,582,886
Perubahan Aset Bersih / Ekuili bagi 2021:														
Peninjauan / Pengurangan	-	4,886,698	-	-	-	-	-	-	-	-	-	-	4,886,698	4,886,698
Lehian / (Kurangan) bagi Tahun Semasa	966,769	-	93,027,063	-	93,027,063	44,010,606	-	-	44,010,606	138,004,438	-	-	-	138,004,438
Lehian / (Kurangan) kompetensi lain bagi Tahun Semasa	-	-	-	(32,068)	(32,068)	-	-	(307)	(307)	-	-	(32,375)	-	(32,375)
Jumlah Perubahan Aset Bersih / Ekuili bagi 2021	966,769	4,886,698	93,027,063	(32,068)	92,994,995	44,010,606	5,000,000	(307)	44,010,299	138,004,438	5,000,000	(32,375)	4,886,698	142,858,761
Baki seperti pada 31 Disember 2021	6,940,014	42,784,965	2,254,823,084	(620,863)	2,253,902,991	538,753,990	-	(307)	543,753,683	2,800,217,088	-	(620,400)	35,844,971	2,840,441,659
Perubahan Aset Bersih / Ekuili bagi 2022:														
Peninjauan / Pengurangan	-	1,206,842	-	-	-	-	-	-	-	-	-	-	1,206,842	1,206,842
Lehian / (Kurangan) bagi Tahun Semasa	1,413,029	-	86,232,539	-	86,232,539	18,225,363	-	-	18,225,363	105,871,151	-	-	-	105,871,151
Lehian / (Kurangan) kompetensi lain bagi Tahun Semasa	-	-	-	-	-	-	-	(492,402)	(492,402)	-	-	(312,438)	-	(312,438)
Jumlah Perubahan Aset Bersih / Ekuili bagi 2022	1,413,029	1,206,842	86,232,539	(440,129)	86,412,500	18,225,363	5,000,000	(492,402)	17,733,161	105,871,151	5,000,000	(312,438)	1,206,842	106,765,555
Baki seperti pada 31 Disember 2022	8,353,043	37,051,813	2,340,755,623	(440,129)	2,340,315,494	556,979,353	5,000,000	(492,709)	561,486,684	2,906,088,239	5,000,000	(932,838)	37,051,813	2,947,207,214

Nota-nota yang dibentangkan menjadi sebahagian asasi Penyata Kewangan ini.

MAJLIS AGAMA ISLAM WILAYAH PERSEKUTUAN
PENYATA ALIRAN TUNAI DISATUKAN
BAGI TAHUN KEWANGAN BERAKHIR 31 DISEMBER 2022

NOTA	KUMPULAN		MAIWP	
	2022 RM	2021 RM (Dinyatakan Semula)	2022 RM	2021 RM (Dinyatakan Semula)
ALIRAN TUNAI DARI AKTIVITI OPERASI				
Lebihan sebelum cukai	107,374,285	125,391,261	105,871,151	138,004,438
Pergerakan bukan tunai / Pelarasan untuk :				
Pelarasan hartanah, loji dan peralatan	5,484,432	(143,387)	5,494,520	(213,984)
Pelarasan hartanah pelaburan	(5,434,844)	-	(5,434,844)	-
Pelarasan aset tak ketara	194,585	-	157,304	-
Pelarasan manfaat pekerja	250,506	(509,583)	250,506	(219,739)
Susutnilai hartanah, loji dan peralatan	17,048,585	16,842,326	10,720,988	11,066,501
Pelunasan aset tak ketara	377,263	284,330	71,494	60,070
Tuntutan balik belanja kes litigasi	-	-	-	(9,000,000)
Kerugian jualan aset	103,660	93,959	47,703	24,020
Keuntungan jualan aset	(191,350)	(13,535)	(191,350)	(13,535)
Kerugian nilai saksama hartanah pelaburan	52,216,781	34,568,780	52,216,781	34,517,670
Keuntungan nilai saksama hartanah pelaburan	(54,709,486)	(28,742,319)	(53,954,963)	(28,742,319)
Pelupusan hartanah, loji dan peralatan serta aset tidak ketara	2,062	50,162	2,062	364
Hapuskira hartanah, loji dan peralatan serta aset tidak ketara	10,329	13,226	10,329	13,226
Hapuskira peruntukan hutang ragu	(1,908,046)	(977,264)	(230,254)	(67,476)
Rosotnilai saham subsidiari	-	-	569,304	7,530,797
Rosotnilai saham subsidiari dicatit semula	-	-	(55,024)	(726,784)
Keuntungan nilai saksama pelaburan saham	(2,610,689)	(1,921,622)	(2,610,689)	(1,921,622)
Kerugian nilai saksama pelaburan saham	3,290,097	3,843,745	3,290,097	3,843,745
Kerugian pertukaran mata wang	(312,438)	(32,375)	(312,438)	(32,375)
Peruntukan hutang ragu	1,687,064	4,299,545	244,507	1,117,168
Peruntukan hutang ragu diperolehi semula	(4,940,173)	-	(58,021)	-
Peruntukan manfaat pekerja	4,926,156	4,787,441	1,542,478	1,632,226
Pendapatan dari simpanan dan pelaburan	(21,749,966)	(17,878,119)	(25,472,356)	(20,758,461)
Keuntungan pinjaman	(218,440)	(214,859)	(223,500)	(242,981)
Kos pembiayaan	584,598	373,570	236,771	236,816
	(5,899,314)	14,724,021	(13,688,595)	(1,896,673)
ALIRAN TUNAI DARI AKTIVITI OPERASI SEBELUM PERUBAHAN MODAL KERJA	101,474,971	140,115,282	92,182,556	136,107,765

Nota-nota yang dibentangkan menjadi sebahagian asasi Penyata Kewangan ini

MAJLIS AGAMA ISLAM WILAYAH PERSEKUTUAN
PENYATA ALIRAN TUNAI DISATUKAN (SAMBUNGAN)
BAGI TAHUN KEWANGAN BERAKHIR 31 DISEMBER 2022

NOTA	KUMPULAN		MAIWP	
	2022 RM	2021 RM (Dinyatakan Semula)	2022 RM	2021 RM (Dinyatakan Semula)
Perubahan modal kerja:				
Pengurangan / (Pertambahan) inventori	(115,513)	(67,572)	-	-
Pengurangan / (Pertambahan) belum terima	(14,711,510)	18,483,603	(1,004,729)	(398,015)
Pengurangan / (Pertambahan) lain-lain belum terima	(5,521,564)	17,706,528	(32,363,875)	23,872,240
Pengurangan / (Pertambahan) pendahuluan agihan wakalah tertunda	(11,037,251)	(31,060,620)	(11,037,251)	(31,060,620)
Pertambahan / (Pengurangan) wang khas	1,808,590	3,829,698	1,808,590	3,829,698
Pertambahan / (Pengurangan) wang wakaf khas	1,802,667	1,139,646	1,802,667	1,139,646
Pertambahan / (Pengurangan) istibdal wakaf	(32,898)	150,000	(32,898)	150,000
Pengurangan / (Pertambahan) amaun terhutang daripada entiti yang dikawal	-	-	(51,651,404)	(8,917,098)
Pertambahan / (Pengurangan) amaun terhutang kepada entiti yang dikawal	-	-	2,555,074	2,134,924
Pertambahan / (Pengurangan) belum bayar	6,470,130	10,479,459	9,718,059	10,758,299
Pertambahan / (Pengurangan) lain-lain belum bayar	14,509,856	(16,980,035)	2,902,604	(520,218)
Pertambahan / (Pengurangan) peruntukan kes litigasi	-	(9,000,000)	-	-
Pertambahan / (Pengurangan) geran pembangunan	1,721,902	2,000,000	1,721,902	2,000,000
	(5,105,591)	(3,319,293)	(75,581,261)	2,988,856
TUNAI DARIPADA AKTIVITI OPERASI	96,369,380	136,795,989	16,601,295	139,096,621
Pendapatan dari simpanan dan pelaburan	21,749,966	17,878,119	25,472,356	20,758,461
Keuntungan dari pinjaman	218,440	214,859	223,500	242,981
Kos kewangan	(584,598)	(373,570)	(236,771)	(236,816)
Pembayaran manfaat pekerja	(1,865,361)	(1,941,160)	(1,355,741)	(1,167,985)
Cukai dibayar	(1,482,181)	(2,018,147)	-	-
	18,036,266	13,760,101	24,103,344	19,596,641
ALIRAN TUNAI BERSIH DARIPADA AKTIVITI OPERASI	114,405,646	150,556,090	40,704,639	158,693,262

Nota-nota yang dibentangkan menjadi sebahagian asasi Penyata Kewangan ini

MAJLIS AGAMA ISLAM WILAYAH PERSEKUTUAN
PENYATA ALIRAN TUNAI DISATUKAN (SAMBUNGAN)
BAGI TAHUN KEWANGAN BERAKHIR 31 DISEMBER 2022

NOTA	KUMPULAN		MAIWP	
	2022 RM	2021 RM (Dinyatakan Semula)	2022 RM	2021 RM (Dinyatakan Semula)
ALIRAN TUNAI DARIPADA AKTIVITI PELABURAN				
Belian hartanah, loji dan peralatan	(14,131,738)	(11,982,191)	(3,272,434)	(3,297,190)
Terimaan daripada jualan hartanah, loji dan peralatan	460,936	181,392	208,446	43,799
Jualan / (Penambahan) hartanah pelaburan	(20,834)	(1,478,419)	(20,834)	(12,509)
Pembelian sijil pelaburan saham / lain -lain pelaburan	-	(1,415,936)	-	(1,415,936)
Terimaan daripada jualan sijil pelaburan saham / lain -lain pelaburan	60,000,000	-	60,000,000	-
Jualan / (Penambahan) aset tak ketara	(638,342)	(696,523)	(434,676)	(143,978)
Jualan / (Penambahan) aset dalam pembinaan	(19,885,586)	(38,653,304)	(18,893,879)	(39,436,436)
Penambahan modal wakaf	-	(9,000)	-	(9,000)
ALIRAN TUNAI BERSIH DARIPADA AKTIVITI PELABURAN	25,784,436	(54,053,981)	37,586,623	(44,271,250)
ALIRAN TUNAI DARIPADA AKTIVITI PEMBIAYAAN				
Bayaran balik pinjaman	(675,362)	(877,043)	-	-
Pembiayaan pinjaman	944,809	117,628	-	-
ALIRAN TUNAI BERSIH DARIPADA AKTIVITI PEMBIAYAAN	269,447	(759,415)	-	-
PENINGKATAN / (PENGURANGAN) BERSIH DALAM TUNAI DAN KESETARAAN TUNAI	140,459,529	95,742,694	78,291,262	114,422,012
TUNAI DAN KESETARAAN TUNAI PADA AWAL TAHUN	909,133,145	813,390,451	755,990,423	641,568,411
TUNAI DAN KESETARAAN TUNAI PADA AKHIR TAHUN	1,049,592,674	909,133,145	834,281,685	755,990,423
TUNAI DAN KESETARAAN TUNAI TERDIRI DARIPADA:				
Baki tunai di tangan	5 351,712	384,268	251,015	252,144
Baki tunai di bank	5 493,547,377	423,895,105	331,297,840	323,546,839
Deposit dengan bank berlesen	5 555,693,585	485,308,201	502,887,742	432,191,440
Overdraf bank	21 -	(454,429)	-	-
	1,049,592,674	909,133,145	834,436,597	755,990,423

Nota-nota yang dibentangkan menjadi sebahagian asasi Penyata Kewangan ini

MAJLIS AGAMA ISLAM WILAYAH PERSEKUTUAN
PENYATA ALIRAN TUNAI
MENGIKUT KUMPULAN WANG
BAGI TAHUN KEWANGAN BERAKHIR 31 DISEMBER 2022

NOTA	KUMPULAN WANG WAKAF		KUMPULAN WANG ZAKAT		KUMPULAN WANG SUMBER AM		MAIWP	
	2022 RM	2021 RM	2022 RM	2021 RM	2022 RM	2021 RM	2022 RM	2021 RM
	1,413,029	966,769	86,232,559	83,027,063	18,225,583	44,010,606	105,871,151	138,004,438
	379,967 (379,966)	599	(518,226) 596,307	(167,930)	5,632,781 (5,651,185)	(46,653)	5,494,520 (5,434,844)	(213,984)
	-	-	-	-	157,304	-	157,304	-
	1	-	304,877	-	(304,878)	-	-	-
	-	-	-	-	250,506	(219,739)	250,506	(219,739)
	134,170	44,535	9,382,871	9,819,076	1,193,947	1,202,890	10,720,988	11,066,501
	-	-	64,604	59,967	6,890	103	71,494	60,070
	-	-	-	(9,000,000)	-	-	-	(9,000,000)
	-	-	-	-	47,703	24,020	47,703	24,020
	-	-	-	(13,535)	(191,350)	-	(191,350)	(13,535)
	-	-	42,290,340	34,340,655	9,926,441	177,015	52,216,781	34,517,670
	(70,034)	(86,840)	(36,889,243)	(17,152,719)	(16,995,686)	(11,502,760)	(63,954,963)	(28,742,319)
	-	-	2,061	362	1	2	2,062	364
	-	7,950	10,329	5,114	-	162	10,329	13,226
	-	(4,553)	(25,599)	(92)	(204,655)	(62,831)	(230,254)	(67,476)
	-	-	264,427	7,530,797	304,877	-	569,304	7,530,797
	-	-	(55,024)	(726,784)	-	-	(55,024)	(726,784)
	-	-	(2,610,689)	(1,921,622)	-	-	(2,610,689)	(1,921,622)
	-	-	3,290,097	3,843,745	-	-	3,290,097	3,843,745
	-	-	179,964	(32,068)	(492,402)	(307)	(312,438)	(32,375)

ALIRAN TUNAI DARI AKTIVITI OPERASI

Lebihan sebelum cukai	
Pergerakan bukan tunai / Pelarasan untuk :	
Pelarasan hartanah, loji dan peralatan	
Pelarasan hartanah pelaburan	
Pelarasan aset tak ketara	
Pelarasan pelaburan dalam entiti yang dikawal	
Pelarasan manfaat pekerja	
Susutnilai hartanah, loji dan peralatan	
Pelunasan aset tak ketara	
Tuntutan baik belanjanya kes litigasi	
Kerugian jualan aset	
Keuntungan jualan aset	
Kerugian nilai saksama hartanah pelaburan	
Keuntungan nilai saksama hartanah pelaburan	
Pelupusan hartanah, loji dan peralatan serta aset tidak ketara	
Hapuskira hartanah, loji dan peralatan serta aset tidak ketara	
Hapuskira peruntukan hutang ragu	
Rosomilai saham subsidiari	
Rosomilai saham subsidiari dicaiti semula	
Keuntungan nilai saksama pelaburan saham	
Kerugian nilai saksama pelaburan saham	
Kerugian pertukaran mata wang	

Nota-nota yang dibentangkan menjadi sebahagian asasi Penyata Kewangan ini

**MAJLIS AGAMA ISLAM WILAYAH PERSEKUTUAN
PENYATA ALIRAN TUNAI (SAMBUNGAN)
MENGIKUT KUMPULAN WANG
BAGI TAHUN KEWANGAN BERAKHIR 31 DISEMBER 2022**

NOTA	KUMPULAN WANG WAKAF		KUMPULAN WANG ZAKAT		KUMPULAN WANG SUMBER AM		MAIWP	
	2022 RM	2021 RM	2022 RM	2021 RM	2022 RM	2021 RM	2022 RM	2021 RM
Peruntukan hutang ragu	2,500	-	123,791	978,634	118,216	138,534	244,507	1,117,168
Peruntukan hutang ragu diperolehi semula	-	-	(34,146)	-	(23,875)	-	(58,021)	-
Peruntukan manfaat pekerja	-	-	-	-	1,542,478	1,632,226	1,542,478	1,632,226
Pendapatan dari simpanan dan pelaburan	(53,929)	(126,250)	(23,349,857)	(19,017,914)	(2,068,570)	(1,614,297)	(25,472,356)	(20,758,461)
Keuntungan pinjaman	-	-	(69,659)	(116,514)	(153,841)	(126,467)	(223,500)	(242,981)
Kos pembayaraan	228	31	64,599	88,391	171,944	148,394	236,771	236,816
	12,937	(164,528)	(6,968,178)	8,517,563	(6,733,354)	(10,249,708)	(13,688,595)	(1,896,673)
ALIRAN TUNAI DARI AKTIVITI OPERASI SEBELUM PERUBAHAN MODAL KERJA	1,425,966	802,241	79,264,361	101,544,626	11,492,229	33,760,898	92,182,556	136,107,765
Perubahan modal kerja:								
Pengurangan / (Pertambahan) belum terima	620	2,523	(1,336,690)	(572,698)	331,341	172,160	(1,004,729)	(388,015)
Pengurangan / (Pertambahan) lain-lain belum terima	(4,565)	12,556	(28,448,512)	24,504,041	(3,910,798)	(644,357)	(32,363,875)	23,872,240
Pengurangan / (Pertambahan) pendahuluan agihan wakalah tertunda	-	-	(11,037,251)	(31,060,620)	-	-	(11,037,251)	(31,060,620)
Pertambahan / (Pengurangan) wang khas	-	-	-	-	1,808,590	3,829,698	1,808,590	3,829,698
Pertambahan / (Pengurangan) wang wakaf khas	1,802,667	1,139,646	-	-	-	-	1,802,667	1,139,646
Pertambahan / (Pengurangan) istibdal wakaf	(32,898)	150,000	-	-	-	-	(32,898)	150,000
Pengurangan / (Pertambahan) amaun terutang daripada entiti yang dikawal	(3,385)	(6,738)	(51,378,019)	(8,979,560)	(270,000)	69,200	(51,651,404)	(8,917,098)
Pertambahan / (Pengurangan) amaun terutang kepada entiti yang dikawal	176,232	1,078	(1,635,269)	1,022,628	4,014,111	1,111,218	2,555,074	2,134,924

Nota-nota yang dibentangkan menjadi sebahagian asasi Penyata Kewangan ini

MAJLIS AGAMA ISLAM WILAYAH PERSEKUTUAN
PENYATA ALIRAN TUNAI (SAMBUNGAN)
MENGIKUT KUMPULAN WANG
BAGI TAHUN KEWANGAN BERAKHIR 31 DISEMBER 2022

NOTA	KUMPULAN WANG WAKAF		KUMPULAN WANG ZAKAT		KUMPULAN WANG SUMBER AM		MAIWP	
	2022 RM	2021 RM	2022 RM	2021 RM	2022 RM	2021 RM	2022 RM	2021 RM
	(16,749)	26,872	6,706,461	10,205,766	3,028,347	525,661	9,718,059	10,758,299
Pertambahan / (Pengurangan) belum bayar	14,650	1,126	2,821,873	(861,746)	66,081	340,402	2,902,604	(520,218)
Pertambahan / (Pengurangan) geran pembangunan	1,936,572	1,327,063	(84,307,407)	(5,742,189)	1,721,902	2,000,000	1,721,902	2,000,000
	3,362,538	2,129,304	(5,043,046)	95,802,437	18,281,803	41,164,880	16,601,295	139,036,621
TUNAI DARIPADA AKTIVITI OPERASI								
Pendapatan dari simpanan dan pelaburan	53,929	126,250	23,349,857	19,017,914	2,088,570	1,614,297	25,472,356	20,758,461
Keuntungan dari pinjaman	-	-	69,659	116,514	153,841	126,467	223,500	242,981
Kos kewangan	(228)	(31)	(64,599)	(88,391)	(171,944)	(148,394)	(236,771)	(236,816)
Pembayaran manfaat pekerja	53,701	126,219	23,354,917	19,046,037	694,726	424,385	(1,355,741)	(1,167,985)
	3,416,239	2,255,623	18,311,871	114,848,474	18,976,529	41,589,265	40,704,639	158,693,262
ALIRAN TUNAI BERSIH DARIPADA AKTIVITI OPERASI								
ALIRAN TUNAI DARIPADA AKTIVITI PELABURAN	(288,000)	-	(1,844,085)	(1,997,949)	(1,140,349)	(1,299,241)	(3,272,434)	(3,297,190)
Belian hartanah, loji dan peralatan	-	-	1	13,518	208,445	30,281	208,446	43,799
Terimaan daripada jualan hartanah, loji dan peralatan	-	-	(20,834)	(12,509)	-	-	(20,834)	(12,509)
Jualan / (Penambahan) hartanah pelaburan	-	-	-	(1,415,936)	-	-	-	(1,415,936)
Pembelian siji pelaburan saham / lain-lain pelaburan	-	-	-	(143,978)	(279,764)	-	(434,676)	(143,978)
Terimaan daripada jualan siji pelaburan saham / lain-lain pelaburan	-	-	60,000,000	-	-	-	60,000,000	-
Jualan / (Penambahan) aset tak ketara	-	-	(154,912)	(7,595,821)	(11,155,926)	(31,840,615)	(18,893,879)	(39,436,436)
Jualan / (Penambahan) aset dalam pembinaan	-	(9,000)	(7,737,953)	(11,152,675)	(12,367,594)	(33,109,575)	37,586,623	(9,000)
Penambahan modal wakaf	(288,000)	(9,000)	50,242,217	(11,152,675)	(12,367,594)	(33,109,575)	37,586,623	(44,271,250)
ALIRAN TUNAI BERSIH DARIPADA AKTIVITI PELABURAN								

Nota-nota yang dibentangkan menjadi sebahagian asasi Penyata Kewangan ini

**MAJLIS AGAMA ISLAM WILAYAH PERSEKUTUAN
PENYATA ALIRAN TUNAI (SAMBUNGAN)
MENGIKUT KUMPULAN WANG
BAGI TAHUN KEWANGAN BERAKHIR 31 DISEMBER 2022**

NOTA	KUMPULAN WANG WAKAF		KUMPULAN WANG ZAKAT		KUMPULAN WANG SUMBER AM		MAIWP	
	2022	2021	2022	2021	2022	2021	2022	2021
	RM	RM	RM	RM	RM	RM	RM	RM
				(Dinyatakan Semula)		(Dinyatakan Semula)		(Dinyatakan Semula)
ALIRAN TUNAI DARIPADA AKTIVITI PEMBIAYAAN								
Tempaan daripada pinjaman	-	-	-	-	-	-	-	-
Bayaran balik pinjaman	-	-	-	-	-	-	-	-
ALIRAN TUNAI BERSIH DARIPADA AKTIVITI PEMBIAYAAN	-	-	-	-	-	-	-	-
PENINGKATAN / (PENGURANGAN) BERSIH DALAM TUNAI DAN KESETARAAN TUNAI	3,128,239	2,246,523	68,554,088	103,695,799	6,608,935	8,479,690	78,291,262	114,422,012
TUNAI DAN KESETARAAN TUNAI PADA AWAL TAHUN	14,472,993	12,226,470	647,202,391	543,506,592	94,315,039	85,835,349	755,990,423	641,568,411
TUNAI DAN KESETARAAN TUNAI PADA AKHIR TAHUN	17,601,232	14,472,993	715,756,479	647,202,391	100,923,974	94,315,039	834,281,685	755,990,423
TUNAI DAN KESETARAAN TUNAI TERDIRI DARIPADA:								
5 Baki tunai di tangan	-	-	230,903	248,144	20,112	4,000	251,015	252,144
5 Baki tunai di bank	16,158,808	13,062,998	268,274,952	268,951,539	46,864,080	41,532,302	331,297,840	323,546,839
5 Deposit dengan bank berlesen	1,442,424	1,409,995	447,405,536	378,002,708	54,039,782	52,778,737	502,887,742	432,191,440
	17,601,232	14,472,993	715,911,391	647,202,391	100,923,974	94,315,039	834,436,597	755,990,423

Nota-nota yang dibentangkan menjadi sebahagian asasi Penyata Kewangan ini

MAJLIS AGAMA ISLAM WILAYAH PERSEKUTUAN

NOTA-NOTA KEPADA PENYATA KEWANGAN BAGI TAHUN KEWANGAN BERAKHIR 31 DISEMBER 2022

1. MAKLUMAT KORPORAT

Majlis Agama Islam Wilayah Persekutuan (MAIWP) ditubuhkan berdasarkan peruntukan di dalam Perkara 3(5) Perlembagaan Persekutuan, Seksyen 4(1), Akta Pentadbiran Undang-Undang Islam (Wilayah-Wilayah Persekutuan) 1993, (Akta 505) dan Seksyen 3, Akta 505.

Ibu Pejabat MAIWP terletak di Bangunan PERKIM, No. 150, Jalan Sultan Azlan Shah (Jalan Ipoh), 51200 Kuala Lumpur, Wilayah Persekutuan. Sehingga 31 Disember 2022, MAIWP beroperasi di Wilayah Persekutuan Kuala Lumpur, Putrajaya dan Labuan.

Bagi tujuan penyediaan penyata kewangan disatukan, penyata kewangan bagi setiap entiti dalam Kumpulan dicatatkan dalam Ringgit Malaysia (RM) yang mana merupakan mata wang fungsian MAIWP, dan matawang pembentangan untuk penyata kewangan disatukan.

Penyata kewangan bagi tahun kewangan berakhir 31 Disember 2022 ini telah diterima dan diluluskan oleh Mesyuarat Majlis pada 12 April 2023.

2. AKTIVITI UTAMA

Kegiatan utama MAIWP adalah untuk memajukan, merangsang, memudahkan dan melaksanakan pembangunan ekonomi dan sosial serta kebajikan komuniti orang-orang Islam di Wilayah Persekutuan mengikut Perundangan Islam.

Kegiatan utama syarikat-syarikat subsidiari di dalam Kumpulan adalah seperti yang dinyatakan di dalam Nota 13 kepada penyata kewangan ini.

3. POLISI PERAKAUNAN YANG PENTING

a. Pematuhan Kepada Piawaian Perakaunan

Penyata Kewangan Kumpulan dan MAIWP telah disediakan dengan mematuhi kepada Piawaian Laporan Entiti Persendirian Malaysia (MPERS) yang dikeluarkan oleh Lembaga Piawaian Perakaunan Malaysia (MASB).

Penyata Kewangan ini juga telah disesuaikan dengan mengambilkira keperluan Piawaian Perakaunan Islam bagi Baitulmal, Zakat dan Wakaf (PPIBZW) – Pembentangan Penyata Kewangan yang dikeluarkan oleh Jabatan Akauntan Negara Malaysia (JANM) pada bulan September 2021. Tarikh kuatkuasa piawaian ini adalah bermula pada atau selepas 1 Januari 2025 di mana pemakaian lebih awal adalah digalakkan.

MAJLIS AGAMA ISLAM WILAYAH PERSEKUTUAN
NOTA-NOTA KEPADA PENYATA KEWANGAN
BAGI TAHUN KEWANGAN BERAKHIR 31 DISEMBER 2022

3. POLISI PERAKAUNAN YANG PENTING...SAM'B

a. Pematuhan Kepada Piawaian Perakaunan...sam'b

PPIBZW ini perlu digunapakai oleh institusi yang menguruskan dan mentadbir hasil-hasil agama Islam yang seumpamanya iaitu sumber am, zakat dan wakaf.

Kumpulan dan MAIWP tidak menggunakan PPIBZW ini lebih awal dan menjangkakan pemakaiannya apabila bermula tarikh kuatkuasanya. Oleh itu, Penyata Kewangan Kumpulan dan MAIWP ini disediakan dengan mematuhi kepada MPERS dan telah disesuaikan dengan keperluan pembentangan penyata kewangan PPIBZW. Ahli Majlis berpendapat bahawa penyediaan Penyata Kewangan Kumpulan dan MAIWP yang telah disesuaikan dengan keperluan pembentangan penyata kewangan PPIBZW ini tidak akan menjejaskan objektif penyediaan penyata kewangan Kumpulan dan MAIWP mengikut kepada MPERS.

Penyesuaian Penyata Kewangan Kumpulan dan MAIWP mengikut kepada PPIBZW hanya melibatkan persembahan penyata kewangan di peringkat MAIWP sahaja di mana ia didedahkan samada dalam bentuk nota kepada Penyata Kewangan atau dalam bentuk satu penyata tambahan kepada komponen-komponen sedia ada Penyata Kewangan MAIWP. Penyesuaian Penyata Kewangan ini juga turut melibatkan perubahan kepada angka-angka bandingan bagi tujuan kebolehbandingan oleh pengguna Penyata Kewangan Kumpulan dan MAIWP. Semua pengiktirafan dan pengukuran sesuatu item adalah mengikut kepada MPERS.

Kesan Penyesuaian Penyata Kewangan MAIWP mengikut kepada PPIBZW adalah seperti berikut:

- i. Struktur turutan dan format pembentangan beberapa komponen Penyata Kewangan yang telah diubahsuai;
- ii. Semua item di dalam penyata kewangan telah diasingkan mengikut kepada kumpulan-kumpulan wang yang terdiri daripada Kumpulan Wang Wakaf, Kumpulan Wang Zakat dan Kumpulan Wang Sumber Am;
- iii. Satu nota tambahan bagi mendedahkan butiran kutipan dan agihan zakat telah dibuat secara berasingan; dan
- iv. Satu nota tambahan bagi mendedahkan butiran perbandingan jumlah bajet dan jumlah sebenar telah dibuat secara berasingan.

MAJLIS AGAMA ISLAM WILAYAH PERSEKUTUAN

NOTA-NOTA KEPADA PENYATA KEWANGAN BAGI TAHUN KEWANGAN BERAKHIR 31 DISEMBER 2022

3. POLISI PERAKAUNAN YANG PENTING...SAM'B

b. Asas Penyediaan Penyata Kewangan

Penyata Kewangan Kumpulan dan MAIWP telah disediakan menggunakan asas kos dan nilai saksama kecuali perkara yang dinyatakan secara berasingan di dalam Nota kepada Penyata Kewangan bagi memenuhi prinsip-prinsip syariah.

c. Asas Penyatuan

Penyata kewangan yang disatukan merangkumi penyata kewangan MAIWP dan kesemua syarikat subsidiarinya yang disediakan sehingga akhir tahun kewangan. Syarikat-syarikat subsidiari adalah syarikat di mana Kumpulan mempunyai kawalan dan pengaruh dalam aspek kewangan dan polisi operasinya yang boleh dimanfaatkan secara terus daripada semua aktivitinya. Penyatuan syarikat-syarikat subsidiari dibuat pada tarikh di mana kawalan telah berpindah kepada Kumpulan sehingga tarikh kawalan ke atas syarikat-syarikat subsidiari ini dilupuskan.

Pelaburan di dalam syarikat-syarikat subsidiari direkodkan pada kos lalu ditolak kerugian rosot nilai terkumpul.

Baki dan urus niaga dalam Kumpulan dihapuskan sepenuhnya dalam penyatuan. Apabila perlu, pelarasan dibuat ke atas penyata kewangan syarikat-syarikat subsidiari untuk memastikan syarikat-syarikat subsidiari menerima pakai dasar perakaunan secara konsisten seperti yang diterima pakai oleh Kumpulan.

Keuntungan atau kerugian daripada pelupusan syarikat subsidiari adalah perbezaan di antara perolehan bersih pelupusan dan bahagian aset bersih bagi Kumpulan lalu diiktiraf di dalam lebihan atau kurangan.

d. Tunai Dan Kesetaraan Tunai

Tunai dan kesetaraan tunai merangkumi wang tunai dalam tangan dan di bank, serta simpanan tetap dengan bank berlesen yang tidak melebihi tempoh matang 1 tahun, pelaburan-pelaburan mudah niaga setelah ditolak bank overderaf.

e. Al-Wakalah Agihan Zakat

Al-Wakalah agihan zakat adalah pendahuluan wang zakat kepada pembayar zakat untuk diagihkan sendiri kepada asnaf. Pada tahun kewangan semasa, semua pendahuluan kepada pembayar zakat akan diiktiraf sebagai pendahuluan di bawah aset semasa MAIWP. Wang zakat ini perlu diagihkan kepada asnaf-asnaf yang layak dalam tempoh setahun. Pendahuluan kemudiannya akan diiktiraf sebagai perbelanjaan agihan di dalam tahun ia terlibat.

MAJLIS AGAMA ISLAM WILAYAH PERSEKUTUAN
NOTA-NOTA KEPADA PENYATA KEWANGAN
BAGI TAHUN KEWANGAN BERAKHIR 31 DISEMBER 2022

3. POLISI PERAKAUNAN YANG PENTING...SAM'B

f. Aset Kewangan

Aset kewangan diiktiraf dalam penyata kedudukan kewangan apabila Kumpulan dan MAIWP menjadi pihak kepada peruntukan kontrak instrumen.

Pada awal pengiktirafan, aset kewangan adalah diukur pada harga urus niaga termasuk kos urus niaga untuk aset kewangan tidak diukur pada nilai saksama menerusi lebihan atau kurangan melainkan perjanjian membentuk pada kesan sebuah urus niaga pembiayaan.

Selepas pengiktirafan awal, aset kewangan dikelaskan kepada salah satu daripada tiga kategori: aset kewangan diukur pada nilai saksama menerusi lebihan atau kurangan, aset kewangan merupakan instrumen hutang diukur pada kos dilunaskan, dan aset kewangan merupakan instrumen ekuiti diukur pada kos ditolak rosot nilai.

Aset Kewangan Diukur pada Nilai Saksama menerusi Lebihan atau Kurangan

Aset kewangan adalah dikelaskan sebagai nilai saksama menerusi lebihan atau kurangan apabila aset kewangan adalah dalam skop Seksyen 12 MPERS atau jika aset kewangan diniagakan secara awam atau nilai saksamanya tidak boleh diukur dengan pasti.

Perubahan dalam nilai saksama diiktiraf dalam lebihan atau kurangan.

Jika ukuran pasti bagi nilai saksama tidak lagi boleh didapati untuk instrumen ekuiti yang tidak diniagakan secara awam tetapi diukur pada nilai saksama melalui lebihan atau kurangan, nilai saksamanya pada tarikh akhir instrumen yang boleh dinilai dengan pasti dianggap sebagai kos instrumen, dan ia diukur pada amaun kos ini ditolak rosot nilai sehingga ukuran pasti nilai saksama boleh didapati.

Aset Kewangan merupakan Instrumen Hutang Diukur pada Kos Dilunaskan

Selepas pengiktirafan awal, instrumen hutang diukur pada kos dilunaskan menggunakan kaedah keuntungan efektif. Instrumen hutang yang dikelaskan sebagai aset semasa diukur pada amaun tunai yang tidak didiskaunkan atau pertimbangan lain yang dijangka boleh diterima.

Kaedah keuntungan efektif adalah kaedah untuk mengira kos dilunaskan aset kewangan dan untuk memperuntukkan keuntungan ke atas tempoh yang berkaitan. Kadar keuntungan efektif adalah kadar diskaun anggaran penerimaan tunai masa depan yang tepat menerusi jangka hayat aset kewangan atau, apabila sesuai, tempoh yang lebih singkat, dengan amaun bawaan aset kewangan.

MAJLIS AGAMA ISLAM WILAYAH PERSEKUTUAN

NOTA-NOTA KEPADA PENYATA KEWANGAN BAGI TAHUN KEWANGAN BERAKHIR 31 DISEMBER 2022

3. POLISI PERAKAUNAN YANG PENTING...SAM'B

f. Aset Kewangan...sam'b

Aset Kewangan merupakan Instrumen Ekuiti Diukur pada Kos Ditolak Rosot nilai

Instrumen ekuiti yang tidak diniagakan secara awam dan di mana nilai saksama tidak boleh diukur dengan pasti, dan kontrak yang berhubung kepada instrumen tersebut, jika dilaksanakan, akan menyebabkan penghantaran instrumen tersebut, diukur pada kos ditolak rosot nilai.

Rosot Nilai Aset Kewangan

Pada akhir setiap tempoh pelaporan, Kumpulan dan MAIWP menilai sama ada terdapat sebarang bukti objektif bahawa aset kewangan yang diukur pada kos atau kos dilunaskan, telah dirosot nilai. Bukti objektif termasuk kesukaran kewangan yang ketara oleh siberhutang, pelanggaran kontrak, kemungkinan bahawa peminjam akan bankrap atau penyusunan semula kewangan lain dan data yang menunjukkan bahawa terdapat penurunan yang boleh diukur dalam anggaran aliran tunai masa depan daripada aset kewangan sejak pengiktirafan awal aset.

Bagi kategori tertentu aset kewangan, seperti penghutang dagangan, jika ia ditentukan bahawa tiada bukti objektif rosot nilai wujud bagi aset kewangan dinilai individu, sama ada penting atau tidak, aset termasuk dalam kumpulan yang mempunyai ciri-ciri risiko yang serupa akan dinilai secara kolektif untuk rosot nilai.

Kerugian rosot nilai, berhubung dengan aset kewangan yang diukur pada kos dilunaskan, diukur sebagai perbezaan di antara amaun bawaan aset dan nilai semasa anggaran aliran tunai yang didiskaunkan pada kadar keuntungan efektif aset asal.

Jika terdapat bukti objektif bahawa kerugian rosot nilai telah dilibatkan ke atas aset kewangan diukur pada kos ditolak rosot nilai, amaun kerugian rosot nilai diukur sebagai perbezaan di antara amaun bawaan aset dan anggaran amaun terbaik yang mana MAIWP akan diterima bagi aset jika ia dijual pada tarikh pelaporan.

MAJLIS AGAMA ISLAM WILAYAH PERSEKUTUAN
NOTA-NOTA KEPADA PENYATA KEWANGAN
BAGI TAHUN KEWANGAN BERAKHIR 31 DISEMBER 2022

3. POLISI PERAKAUNAN YANG PENTING...SAM'B

f. Aset Kewangan...sam'b

Amaun bawaan aset kewangan dikurangkan secara langsung, kecuali amaun bawaan penghutang dagangan yang dikurangkan melalui penggunaan peruntukan elaun. Sebarang kerugian rosot nilai diiktiraf dalam lebihan atau kurangan dengan serta-merta. Jika dalam tempoh kemudiannya, sebarang amaun kerugian rosot nilai menurun, kerugian rosot nilai yang diiktiraf sebelumnya dibalikkan secara langsung, kecuali bagi amaun yang berkaitan dengan penghutang dagangan yang dibalikkan untuk dimasukkan semula amaun yang sebelum ini diperuntukkan dalam akaun elaun. Pembalikkan ini diiktiraf dalam lebihan atau kurangan dengan serta-merta.

Penyahiktirafan Aset Kewangan

Aset kewangan dinyahiktiraf apabila hak kontrak untuk aliran tunai daripada aset kewangan tersebut tamat tempoh, atau diselesai, atau Kumpulan dan MAIWP memindahkan risiko dan ganjaran pemilikan aset kewangan yang ketara kepada pihak lain.

Pada penyahiktirafan aset kewangan secara keseluruhannya, perbezaan di antara amaun bawaan dan jumlah pertimbangan diterima adalah diiktiraf dalam lebihan atau kurangan dalam tempoh pemindahan.

g. Inventori

Inventori adalah diukur pada nilai yang lebih rendah antara kos dan anggaran harga jualan ditolak kos untuk siap dan jualan. Kos inventori terdiri daripada semua kos pembelian, kos penukaran dan kos lain yang dilibatkan dalam membawa inventori ke lokasi dan keadaan semasanya. Kos inventori diukur dengan menggunakan kaedah Masuk Dahulu Keluar Dahulu.

Pada setiap tarikh pelaporan, inventori dinilai untuk rosot nilai. Jika sesuatu item inventori dirosot nilai, amaun bawaan dikurangkan kepada harga jualan ditolak kos untuk siap dan jualan; kerugian rosot nilai diiktiraf dengan serta merta dalam lebihan atau kurangan. Pada setiap tarikh pelaporan kemudian, Kumpulan dan MAIWP membuat penilaian baru harga jualan ditolak kos untuk siap dan jualan. Jika terdapat sebarang tanda bahawa kerugian rosot nilai diiktiraf dalam tempoh sebelumnya mungkin tidak lagi wujud atau apabila terdapat bukti jelas peningkatan dalam harga jualan ditolak kos untuk siap dan jualan disebabkan oleh perubahan keadaan ekonomi, kerugian rosot nilai dibalikkan setakat di mana amaun bawaan baru adalah lebih rendah antara kos dan harga jualan yang disemak semula ditolak kos untuk siap dan jualan.

MAJLIS AGAMA ISLAM WILAYAH PERSEKUTUAN

NOTA-NOTA KEPADA PENYATA KEWANGAN BAGI TAHUN KEWANGAN BERAKHIR 31 DISEMBER 2022

3. POLISI PERAKAUNAN YANG PENTING...SAM'B

h. Aset Tidak Ketara

Aset Tidak Ketara yang dibeli atau dibangunkan oleh pihak luar yang dilantik diiktiraf jika item tersebut dikenal pasti dan ia berkemungkinan bahawa manfaat ekonomi masa hadapan dijangka mengalir kepada Kumpulan dan MAIWP dan kos tersebut boleh diukur dengan pasti.

Aset tidak ketara yang terdiri daripada lesen dengan hayat berguna selama 5 hingga 10 tahun dinyatakan pada kos tolak pelunasan terkumpul dan kerugian kemerosotan terkumpul, jika ada.

Hayat berguna aset tidak ketara ini dikaji semula pada setiap tempoh untuk menentukan sama ada peristiwa dan keadaan terus memberi sokongan kepada penilaian hayat berguna tidak terhad untuk aset-aset ini.

i. Aset Dalam Pembinaan

Aset Dalam Pembinaan adalah harta dalam kemajuan yang akan dipermodalkan sebagai hartanah, loji dan peralatan setelah Kumpulan dan MAIWP menerima sijil akuan siap atau surat akuan penerimaan atau apa-apa dokumen yang membenarkan bangunan tersebut digunapakai.

Susut nilai bagi Aset Dalam Pembinaan ini akan dikenakan bila hartanah, loji dan peralatan tersebut sedia untuk digunakan.

j. Hartanah Pelaburan

Hartanah pelaburan yang dipegang untuk mendapat sewa atau untuk peningkatan modal atau kedua-duanya, pada awalnya diukur pada kos. Kos urus niaga termasuk dalam pengukuran awal.

Selepas pengiktirafan sebagai hartanah pelaburan, jika nilai saksama item hartanah pelaburan yang boleh diukur dengan pasti tanpa kos atau usaha yang tidak wajar diukur pada nilai saksama pada setiap tarikh pelaporan dengan perubahan dalam nilai saksama diiktiraf dalam lebihan atau kurangan.

Nilai saksama ditentukan sekurang-kurangnya melalui sumber dalaman pada tarikh pelaporan. Walau bagaimanapun, penilaian hartanah ini tidak termasuk tanah yang tidak mempunyai nilai komersial seperti hartanah kebajikan dan akan direkodkan pada nilai nominal.

MAJLIS AGAMA ISLAM WILAYAH PERSEKUTUAN
NOTA-NOTA KEPADA PENYATA KEWANGAN
BAGI TAHUN KEWANGAN BERAKHIR 31 DISEMBER 2022

3. POLISI PERAKAUNAN YANG PENTING...SAM'B

j. Hartanah Pelaburan...sam'b

Kepentingan hartanah yang dipegang di bawah pajakan operasi tidak dikelaskan dan diambil kira sebagai hartanah pelaburan.

Jika ukuran yang pasti bagi nilai saksama tidak lagi boleh didapati tanpa kos atau usaha yang tidak wajar untuk sesuatu hartanah pelaburan yang diukur pada nilai saksama, hartanah pelaburan hendaklah direkodkan menggunakan kaedah perakaunan mengikut Seksyen 17 MPERS sehinggalah nilai saksama boleh diperolehi sewajarnya. Amaun bawaan hartanah pelaburan pada tarikh tersebut menjadi kosnya.

Hartanah yang disewakan tetapi keuntungan sewaan disalurkan terus kepada kebajikan seperti masjid dan surau akan direkodkan sebagai hartanah pelaburan.

Bagi tanah kebajikan yang disewakan, MAIWP merekodkan tanah tersebut pada nilai kos. Hal ini disebabkan nilai saksama hartanah pelaburan bagi tanah kebajikan tidak dapat diukur dengan pasti tanpa kos atau usaha tidak wajar kerana syarat nyata tanah yang dinyatakan di dalam geran atau yang telah diwartakan adalah untuk pembinaan masjid, sekolah, surau dan pusat komuniti Islam yang tidak bersifat komersial.

Sekiranya hartanah tersebut berhenti memenuhi definisi hartanah pelaburan, maka hartanah tersebut diiktiraf sebagai Hartanah, Loji dan Peralatan pada nilai dibawa hartanah pelaburan pada tarikh tersebut sebagai nilai kos dan ditolak susut nilai terkumpul serta kerugian pengurangan nilai jika ada.

Bagi setiap hartanah pelaburan yang dilupuskan, perbezaan di antara ganjaran pelupusan bersih dan nilai dibawa akan diiktiraf dalam lebihan atau kurangan.

k. Hartanah, Loji Dan Peralatan Serta Susut Nilai

Hartanah, loji dan peralatan dinyatakan pada harga kos tolak susut nilai terkumpul dan kerugian pengurangan nilai jika ada. Susut nilai hartanah, loji dan peralatan tetap dikira sebelum pelupusan kos hartanah, loji dan peralatan mengikut kaedah garis lurus berdasarkan usia penggunaan hartanah, loji dan peralatan. Pengiktirafan Hartanah, Loji dan Peralatan adalah berdasarkan MPERS dan Garis Panduan Kewangan dan Perakaunan yang dikeluarkan oleh MAIWP.

Semua perbelanjaan baik pulih dan penyelenggaraan di caj kepada lebihan atau kurangan dalam tahun kewangan ianya berlaku.

MAJLIS AGAMA ISLAM WILAYAH PERSEKUTUAN

NOTA-NOTA KEPADA PENYATA KEWANGAN BAGI TAHUN KEWANGAN BERAKHIR 31 DISEMBER 2022

3. POLISI PERAKAUNAN YANG PENTING...SAM'B

k. Hartanah, Loji Dan Peralatan Serta Susut Nilai...sam'b

Tanah pegangan bebas tidak disusut nilaikan.

Kadar tahunan susut nilai untuk hartanah, loji dan peralatan tetap adalah seperti berikut:-

Tanah Pajak	Mengikut tempoh pajakan
Bangunan	2%
Kenderaan	10-20%
Komputer	10-33.33%
Peralatan Pejabat, Perabot dan Sukan	5-20%
Peralatan Kelengkapan Penyiaran dan Perhubungan	10%
Alat Kelengkapan Fotografi/Perubatan/Muzik	10-20%
Ubahsuai	10%
Alat Kelengkapan Keselamatan, Kebersihan dan Kesihatan	10%
Alat Kelengkapan Elektrik	10%
Papan Tanda	10-20%
Jentera	10%
Makmal	20%

Jika terdapat tanda perubahan yang ketara dalam faktor-faktor yang memberi kesan kepada nilai sisa, usia guna atau corak berguna aset sejak tarikh laporan tahun lepas, nilai sisa, kaedah susut nilai dan usia guna aset yang boleh disusut nilai akan disemak semula dan dilaraskan secara prospektif.

Hartanah wakaf am diiktiraf sebagai aset MAIWP apabila dimiliki oleh MAIWP.

Keuntungan atau kerugian daripada pelupusan aset ditentukan dengan membandingkan hasil jualan bersih dan nilai buku bersih bagi hartanah, loji dan peralatan tersebut dan diiktiraf dalam lebihan atau kurangan.

l. Belian Hartanah, Loji Dan Peralatan Melalui Pembiayaan Islamik

Hartanah, loji dan peralatan dibeli melalui kemudahan pembiayaan Islamik telah dinyatakan dengan harga belian asal. Melalui kemudahan pembiayaan ini, institusi kewangan akan membeli aset tersebut dan menjualnya kembali pada harga yang termasuk tambahan keuntungan oleh institusi kewangan tersebut dan dibayar melalui ansuran tertunda. Tambahan keuntungan di dalam ansuran tertunda dihapuskan ke dalam lebihan atau kurangan sepanjang tempoh pembayaran balik.

MAJLIS AGAMA ISLAM WILAYAH PERSEKUTUAN
NOTA-NOTA KEPADA PENYATA KEWANGAN
BAGI TAHUN KEWANGAN BERAKHIR 31 DISEMBER 2022

3. POLISI PERAKAUNAN YANG PENTING...SAM'B

m. Perletakan Tanah Wakaf

MAIWP adalah Pemegang Amanah Tunggal bagi semua Wakaf Khas atau Wakaf Am/Nazr'Am mengikut Seksyen 61, Akta 505.

Semua harta yang tertakluk kepada peruntukan-peruntukan Seksyen 61 dan terletak di dalam Wilayah-Wilayah Persekutuan, hendaklah, tanpa apa-apa pemindahhakan, penyerahhakan atau pemindahmilikan jua pun, dan, dalam hal harta tak alih, sebaik sahaja didaftarkan di bawah undang-undang bertulis yang relevan yang berhubungan dengan tanah, terletak hak pada Majlis, bagi maksud-maksud amanah, wakaf atau nazr 'am yang menyentuh harta itu. Majlis hendaklah mengambil segala langkah perlu untuk meletak hak pada Majlis bagi maksud-maksud yang serupa mana-mana harta sedemikian yang terletak di luar Wilayah-Wilayah Persekutuan.

Hartanah Wakaf yang dinyatakan dalam kategori hartanah, loji dan peralatan ataupun hartanah pelaburan yang dinyatakan pada nilai saksama pada tarikh perolehan hanyalah bertujuan bagi memenuhi kehendak MPERS 16 dan MPERS 17. Nilai hartanah yang diiktiraf digunakan sebagai tanda aras dan untuk tujuan pengurusan sahaja di mana Majlis adalah pemegang amanah kepada hartanah yang dimiliki seperti dinyatakan di dalam akta dan ia bukanlah untuk tujuan jual/beli kecuali bagi penilaian untuk tujuan istibdal (jika perlu).

n. Rosot Nilai Aset

Pada setiap tarikh penyata kedudukan kewangan, Kumpulan dan MAIWP menyemak nilai bawaan aset untuk menentukan sama ada terdapat tanda-tanda rosot nilai. Di mana wujud tanda sedemikian, rosot nilai akan dikira dengan membandingkan nilai-nilai bawaan aset-aset bersama amaun yang boleh diperolehi semula. Amaun yang boleh diperolehi semula ditentukan berdasarkan kepada harga lebih tinggi di antara nilai saksama ditolak kos untuk dijual dan nilai digunakan, yang dikira berasaskan kepada aliran tunai masa hadapan yang didiskaunkan.

Jika amaun yang boleh diperolehi semula lebih rendah daripada nilai-nilai bawaan aset, maka kerugian rosot nilai diiktiraf ke dalam lebihan atau kurangan. Keterbalikan kerugian rosot nilai diiktiraf dalam tahun-tahun lepas direkodkan apabila kerugian rosot nilai diiktiraf bagi aset tidak lagi wujud atau telah merosot.

MAJLIS AGAMA ISLAM WILAYAH PERSEKUTUAN

NOTA-NOTA KEPADA PENYATA KEWANGAN BAGI TAHUN KEWANGAN BERAKHIR 31 DISEMBER 2022

3. POLISI PERAKAUNAN YANG PENTING...SAM'B

o. Liabiliti Kewangan

Liabiliti kewangan diiktiraf dalam penyata kedudukan kewangan apabila Kumpulan dan MAIWP menjadi pihak kepada peruntukan kontrak instrumen.

Pada awal pengiktirafan, liabiliti kewangan adalah diukur pada harga urus niaga, termasuk kos urus niaga untuk liabiliti kewangan tidak diukur pada nilai saksama menerusi lebihan atau kurangan, melainkan perjanjian membentuk, pada kesan, sebuah urus niaga pembiayaan.

Selepas pengiktirafan awal, liabiliti kewangan dikelaskan kepada salah satu daripada tiga kategori: liabiliti kewangan diukur pada nilai saksama menerusi lebihan atau kurangan, liabiliti kewangan diukur pada kos dilunaskan, atau komitmen pinjaman diukur pada kos ditolak rosot nilai.

Liabiliti Diukur pada Nilai Saksama menerusi Lebihan atau Kurangan

Liabiliti kewangan adalah dikelaskan sebagai nilai saksama menerusi lebihan atau kurangan apabila liabiliti kewangan adalah dalam skop Seksyen 12, MPERS atau jika liabiliti kewangan diniagakan secara awam atau nilai saksamanya tidak boleh diukur dengan pasti.

Liabiliti Kewangan Diukur pada Kos Dilunaskan

Selepas pengiktirafan awal, liabiliti kewangan selain daripada liabiliti kewangan diukur pada nilai saksama menerusi lebihan atau kurangan adalah diukur pada kos dilunaskan menggunakan kaedah keuntungan efektif. Keuntungan atau kerugian diiktiraf pada lebihan atau kurangan apabila liabiliti kewangan dinyahiktiraf atau dirosot nilai.

Kaedah keuntungan efektif adalah kaedah untuk mengira kos dilunaskan liabiliti kewangan dan untuk memperuntukkan perbelanjaan keuntungan ke atas tempoh yang berkaitan. Kadar keuntungan efektif adalah kadar diskaun anggaran pembayaran tunai masa depan yang tepat menerusi jangka hayat liabiliti kewangan atau, apabila sesuai, tempoh yang lebih singkat, dengan amaun bawaan liabiliti kewangan.

Komitmen Pinjaman Diukur pada Kos Ditolak Rosot Nilai

Komitmen untuk menerima pinjaman yang memenuhi syarat-syarat Seksyen 11 MPERS diukur pada kos ditolak rosot nilai.

MAJLIS AGAMA ISLAM WILAYAH PERSEKUTUAN
NOTA-NOTA KEPADA PENYATA KEWANGAN
BAGI TAHUN KEWANGAN BERAKHIR 31 DISEMBER 2022

3. POLISI PERAKAUNAN YANG PENTING...SAM'B

o. Liabiliti Kewangan...sam'b

Penyahiktirafan Liabiliti Kewangan

Liabiliti kewangan dinyahiktiraf apabila obligasi yang dinyatakan dalam kontrak dilepaskan, dibatalkan atau tamat hayat.

Sebarang perbezaan di antara amaun bawaan liabiliti kewangan dinyahiktiraf dan pertimbangan dibayar diiktiraf dalam lebihan atau kurangan.

p. Manfaat Pekerja

i. Jangka Pendek

Upah, gaji, bonus dan caruman keselamatan sosial telah diiktiraf sebagai perbelanjaan dalam tempoh di mana perkhidmatan berkaitan diberikan oleh kakitangan. Ketidakhadiran diberi pampasan terkumpul jangka pendek seperti cuti tahunan berbayar diiktiraf apabila perkhidmatan diberikan oleh kakitangan yang meningkatkan hak mereka kepada ketidakhadiran masa hadapan diberi pampasan, dan ketidakhadiran tidak diberi pampasan terkumpul jangka pendek seperti cuti sakit diiktiraf apabila ketidakhadiran berlaku.

ii. Pelan Caruman Wajib

Pelan caruman wajib adalah pelan persaraan yang mana Kumpulan dan MAIWP menyumbang secara tetap ke dalam entiti berasingan dan Kumpulan tiada kewajipan dari segi undang-undang atau kewajipan konstruktif untuk menyumbang lagi sekiranya tabung tidak mempunyai aset yang cukup untuk membayar semua manfaat pekerja yang berkaitan dengan perkhidmatan semasa dan sebelumnya. Sumbangan Kumpulan dan MAIWP kepada pelan caruman wajib, Kumpulan Wang Simpanan Pekerja (KWSP) iaitu pelan sumbangan yang ditubuhkan oleh Kerajaan, adalah diambil kira di dalam lebihan atau kurangan pada tempoh berkenaan. Apabila sumbangan telah dibayar Kumpulan dan MAIWP tidak mempunyai sebarang tanggungan lagi.

MAJLIS AGAMA ISLAM WILAYAH PERSEKUTUAN

NOTA-NOTA KEPADA PENYATA KEWANGAN BAGI TAHUN KEWANGAN BERAKHIR 31 DISEMBER 2022

3. POLISI PERAKAUNAN YANG PENTING...SAM'B

p. Manfaat Pekerja...sam'b

iii. Gantian Cuti Rehat

Gantian Cuti Rehat (GCR) adalah pemberian wang tunai yang diberikan kepada kakitangan MAIWP yang tidak berpeluang menghabiskan cuti rehat disebabkan kepentingan perkhidmatan. Pengiraan GCR bagi kakitangan tetap MAIWP dikira untuk pekerja yang telah mencapai umur 40 tahun dan telah berkhidmat selama 10 tahun atau lebih dengan andaian bahawa pada umur tersebut mempunyai hak untuk bersara pilihan berbanding umur bersara wajib dengan andaian bilangan 150 hari akan dikumpul semasa persaraan, manakala bagi kakitangan kontrak pula ia dikira bagi tempoh 2 tahun dengan andaian bilangan 10 hari yang akan dikumpul semasa tamat perkhidmatan kontrak. GCR ini ditentukan menggunakan Kaedah Unjuran Kredit Unit.

iv. Pelan Manfaat Persaraan

Kumpulan mengendalikan Pelan Manfaat Persaraan ('Pelan') kepada pekerja yang layak. Caruman kepada Pelan dibuat setiap suku tahun dan dicaj kepada lebihan atau kurangan bagi menyebarkan kos Pelan ke atas jangka hayat kerja pekerja dalam Kumpulan.

Obligasi Kumpulan di bawah Pelan adalah ditentukan berdasarkan penilaian aktuari setiap tiga tahun di mana jumlah manfaat yang diperolehi pekerja sebagai balasan bagi perkhidmatan mereka dalam tempoh semasa dan sebelumnya adalah dianggarkan. Nilai semasa obligasi Pelan dan kos perkhidmatan semasa dan sebarang kos perkhidmatan lalu yang berkaitan adalah ditentukan menggunakan Kaedah Unjuran Kredit Unit.

Keuntungan atau kerugian aktuari adalah diiktiraf sebagai lebihan atau kurangan pada tempoh ianya berlaku.

Pelan yang diiktiraf dalam penyata kedudukan kewangan adalah amaun bersih nilai semasa Pelan yang diselaraskan untuk kos perkhidmatan lalu yang tidak diiktiraf, ditolak nilai saksama aset Pelan pada tarikh pelaporan. Sebarang aset hasil daripada pengiraan adalah dinyatakan pada yang lebih rendah antara amaun yang ditentukan atau sebarang jumlah kos perkhidmatan lepas terkumpul, dan nilai semasa bagi bayaran balik tersedia dan pengurangan dalam caruman masa depan kepada Pelan tersebut.

MAJLIS AGAMA ISLAM WILAYAH PERSEKUTUAN
NOTA-NOTA KEPADA PENYATA KEWANGAN
BAGI TAHUN KEWANGAN BERAKHIR 31 DISEMBER 2022

3. POLISI PERAKAUNAN YANG PENTING...SAM'B

p. Manfaat Pekerja...sam'b

iv. Pelan Manfaat Persaraan...sam'b

Keuntungan atau kerugian daripada pengurangan atau penyelesaian Pelan diiktiraf dalam lebihan dan kurangan dalam tempoh apabila pengurangan atau penyelesaian berlaku.

v. Ganjaran Penamatan Kontrak

Ganjaran penamatan kontrak adalah salah satu ganjaran tamat perkhidmatan yang diberikan kepada pegawai kontrak yang telah menamatkan perkhidmatan dengan memuaskan. Pegawai yang meletakkan jawatan atas sebab sekalipun tidak layak dibayar ganjaran kecuali peletakan jawatan kerana mendapat tawaran pelantikan daripada sektor awam. Ganjaran penamatan kontrak diiktiraf sebagai liabiliti apabila tawaran kontrak bermula.

q. Pajakan

i. Pajakan operasi

Pajakannya di mana bahagian yang signifikan daripada risiko dan ganjaran pemilikan masih kekal di atas pemilik aset dikelaskan sebagai pajakannya operasi. Bayaran yang dibuat bagi perbelanjaan ini dicajkan ke lebihan atau kurangan mengikut kaedah garis lurus sepanjang tempohnya pajakannya.

ii. Pajakannya kewangan

Pajakannya yang mana Kumpulan dan MAIWP menanggung risiko dan menerima ganjarannya atas pemilikan aset dikelaskan sebagai pajakannya kewangan.

Hartanah, loji dan peralatan yang dimiliki melalui pajakannya kewangan akan dipermodalkan, dinyatakan pada nilai terendah di antara nilai saksama dan nilai kini pembayaran pajakannya minima pada permulaan pajakannya, ditolak susut nilai terkumpul dan kerugian rosot nilai. Obligasi sepadan berkaitan dengan bayaran prinsipal diakaunkan sebagai liabiliti dan caj pembiayaan dikenakan ke atas lebihan atau kurangan sepanjang tempohnya pelan pajakannya.

MAJLIS AGAMA ISLAM WILAYAH PERSEKUTUAN

NOTA-NOTA KEPADA PENYATA KEWANGAN BAGI TAHUN KEWANGAN BERAKHIR 31 DISEMBER 2022

3. POLISI PERAKAUNAN YANG PENTING...SAM'B

r. Kos Pinjaman

Kos pinjaman Kumpulan dan MAIWP terdiri daripada keuntungan pinjaman, sewa beli dan lain-lain kos pinjaman yang dikira menggunakan kaedah keuntungan berkesan. Semua kos pinjaman diiktiraf di dalam lebihan atau kurangan.

s. Modal Wakaf

Modal wakaf terdiri daripada harta termasuk hartanah dan pelaburan yang diwakafkan kepada MAIWP.

t. Pengiktirafan Hasil

i. Zakat

Pendapatan zakat adalah hasil daripada kutipan zakat. Upah Amil terdiri daripada upah dari kutipan zakat bagi pihak MAIWP. Ia diambil kira dalam lebihan atau kurangan apabila diterima.

ii. Hasil sewaan

Hasil sewaan diiktiraf berdasarkan garis lurus mengikut tempoh perjanjian.

iii. Pengiktirafan keuntungan simpanan, dividen pelaburan dan hibah

Keuntungan dari simpanan jangka pendek, dividen pelaburan dan hibah diiktiraf secara akrual jika dapat ditentukan dengan pasti. Sekiranya keuntungan tidak dapat ditentukan dengan pasti, maka keuntungan dari simpanan jangka pendek, dividen pelaburan dan hibah diiktiraf berdasarkan penerimaan tunai. Ia diambil kira dalam lebihan atau kurangan apabila diterima.

iv. Pendapatan dividen saham

Dividen diiktiraf apabila hak penerimaannya telah dapat ditentukan.

v. Yuran pengajian

Hasil diiktiraf berdasarkan yuran pendaftaran, yuran pengajian, yuran program dan yuran peperiksaan yang diterima dari pelajar mengikut tempoh kursus yang ditetapkan. Pendapatan yuran diiktiraf sepanjang jangka masa kursus. Yuran bagi jangka masa yang meliputi tahun kewangan akan datang dibawa ke hadapan dan dinyatakan sebagai prabayar di bawah liabiliti semasa.

MAJLIS AGAMA ISLAM WILAYAH PERSEKUTUAN
NOTA-NOTA KEPADA PENYATA KEWANGAN
BAGI TAHUN KEWANGAN BERAKHIR 31 DISEMBER 2022

3. POLISI PERAKAUNAN YANG PENTING...SAM'B

t. Pengiktirafan Hasil...sam'b

vi. Perkhidmatan hospital

Hasil diiktiraf berdasarkan pelaksanaan perkhidmatan hospital, perubatan dan pembedahan.

vii. Hasil jualan

Hasil diiktiraf apabila risiko dan ganjaran berkaitan pemilikan barang telah dipindahkan kepada pembeli.

viii. Lain-lain hasil

Lain-lain hasil diiktiraf apabila risiko dan ganjaran berkaitan pemilikan barang telah dipindahkan kepada pembeli.

u. Geran Kerajaan

Geran Kerajaan yang tidak dikenakan syarat-syarat prestasi masa depan yang tertentu diukur pada nilai saksama aset yang diterima atau akan diterima dan diiktiraf dalam lebihan atau kurangan apabila perolehan geran akan diterima.

Geran Kerajaan yang dikenakan syarat-syarat prestasi masa depan tertentu diiktiraf pada nilai saksama dalam lebihan atau kurangan hanya apabila syarat-syarat prestasi telah dipenuhi.

Geran Kerajaan diterima sebelum kriteria pengiktirafan hasil dipenuhi diiktiraf sebagai liabiliti.

v. Pendapatan Wakaf Am Dan Nazr'am

Mengikut Seksyen 61, Akta Pentadbiran Undang-Undang Islam (Wilayah-wilayah Persekutuan) 1993 (Akta 505), MAIWP hendaklah menjadi pemegang amanah yang tunggal bagi semua wakaf, sama ada wakaf am atau wakaf khas, semua nazr'am dan semua amanah daripada segala perihal yang mewujudkan apa-apa amanah khairat bagi menyokong dan memajukan agama Islam atau faedah orang-orang Islam mengikut Hukum Syarak.

MAJLIS AGAMA ISLAM WILAYAH PERSEKUTUAN

NOTA-NOTA KEPADA PENYATA KEWANGAN BAGI TAHUN KEWANGAN BERAKHIR 31 DISEMBER 2022

3. POLISI PERAKAUNAN YANG PENTING...SAM'B

w. Peruntukan

Sesuatu peruntukan diiktiraf apabila Kumpulan dan MAIWP mempunyai obligasi pada tarikh pelaporan akibat daripada peristiwa yang lalu, ia terdapat kemungkinan bahawa pemindahan manfaat ekonomi akan diperlukan untuk menyelesaikan obligasi dan anggaran yang munasabah boleh dibuat daripada amaun obligasi tersebut.

Risiko dan ketidaktentuan yang diambil kira dalam pengiraan dalam mencapai anggaran peruntukan yang terbaik. Apabila kesan nilai masa wang adalah ketara, amaun yang diiktiraf dalam peruntukan adalah nilai semasa perbelanjaan yang dijangka akan diperlukan untuk menyelesaikan obligasi tersebut.

x. Cukai Pendapatan

Cukai pendapatan untuk lebih atau kurang bagi tempoh semasa terdiri daripada cukai semasa dan cukai tertunda. Cukai semasa ialah jumlah anggaran cukai pendapatan yang perlu dibayar ke atas lebih boleh cukai bagi tempoh semasa dan dikira menggunakan kadar cukai yang dikuatkuasakan pada tarikh penyata kedudukan kewangan.

Liabiliti cukai tertunda diiktiraf bagi semua perbezaan sementara boleh dicukai yang dijangka meningkatkan lebih boleh dicukai pada masa depan. Aset cukai tertunda diiktiraf bagi semua perbezaan sementara yang boleh ditolak yang dijangka akan mengurangkan lebih boleh cukai pada masa depan dan kerugian cukai tidak digunakan yang dibawa ke hadapan dan kredit cukai yang tidak digunakan.

Liabiliti dan aset cukai tertunda tidak diiktiraf bagi perbezaan sementara berkaitan dengan pengiktirafan awal sesuatu aset atau liabiliti dalam urus niaga yang bukan penggabungan perniagaan dan pada masa urus niaga, tidak menjejaskan lebih perakaunan mahupun lebih boleh dicukai. Liabiliti cukai tertunda juga tidak diiktiraf bagi perbezaan sementara berkaitan dengan pengiktirafan awal muhibah.

Liabiliti dan aset cukai tertunda menggambarkan akibat cukai yang akan dijangka bagi mendapatkan semula atau menyelesaikan amaun bawaan aset dan liabiliti dan diukur pada kadar cukai dan undang-undang yang dijangka akan digunakan untuk tempoh apabila aset tersebut direalisasikan atau liabiliti diselesaikan, berdasarkan kadar cukai yang telah digubal atau sebahagian besarnya digubal menjelang tarikh pelaporan.

MAJLIS AGAMA ISLAM WILAYAH PERSEKUTUAN

NOTA-NOTA KEPADA PENYATA KEWANGAN BAGI TAHUN KEWANGAN BERAKHIR 31 DISEMBER 2022

3. POLISI PERAKAUNAN YANG PENTING...SAM'B

y. Mata Wang Asing

i. Urus niaga mata wang asing

Urus niaga dalam mata wang asing diterjemahkan ke Ringgit Malaysia pada kadar pertukaran pada tarikh urus niaga tersebut. Aset dan liabiliti kewangan dalam mata wang asing pada tarikh Penyata Kedudukan Kewangan diterjemahkan ke Ringgit Malaysia pada kadar tukaran asing pada tarikh tersebut. Perbezaan tukaran wang asing yang timbul akibat terjemahan diiktiraf dalam lebihan atau kurangan. Aset dan liabiliti bukan kewangan pada nilai mata wang asing yang dinyatakan pada kos jumlah sejarah diterjemahkan ke Ringgit Malaysia pada kadar tukaran asing pada tarikh urus niaga tersebut.

Bagi pinjaman atau pendahuluan yang membentuk sebahagian daripada pelaburan bersih dalam operasi asing, perbezaan pertukaran diiktiraf dalam lebihan atau kurangan dalam penyata kewangan berasingan pemilik dan/atau penyata kewangan individu operasi asing. Perbezaan pertukaran ini kemudiannya akan ditukar semula di dalam lebihan atau kurangan disatukan dan diiktiraf di dalam rizab.

ii. Penyata kewangan operasi asing

Aset dan liabiliti operasi asing, termasuk muhibah dan nilai saksama yang telah diselaraskan dalam penyatuan, diterjemahkan ke Ringgit Malaysia pada kadar tukaran pada tarikh Penyata Kedudukan Kewangan. Pendapatan dan perbelanjaan operasi asing diterjemah ke Ringgit Malaysia pada kadar purata tukaran untuk sepanjang tahun. Perbezaan operasi asing yang timbul dari terjemahan operasi asing diiktiraf terus ke dalam rizab.

z. Penggabungan Perniagaan

Penggabungan perniagaan diambil kira dengan menggunakan kaedah pembelian. Kos penggabungan perniagaan adalah diukur pada agregat nilai saksama, pada tarikh pertukaran, aset diberikan, liabiliti yang ditanggungkan atau diandaikan, dan ekuiti diterbitkan oleh Kumpulan, sebagai pertukaran kawalan syarikat yang diambil alih, menambah sebarang kos boleh diagihkan secara langsung kepada penggabungan perniagaan.

Pada tarikh pengambilalihan, Kumpulan memperuntukkan kos penggabungan perniagaan dengan mengiktiraf aset boleh dikenal pasti, liabiliti dan liabiliti luar jangka pada nilai saksama. Sebarang lebihan daripada kos penggabungan perniagaan di atas kepentingan pemeroleh dalam nilai saksama bersih aset boleh dikenal pasti, liabiliti, liabiliti luar jangka adalah direkodkan sebagai muhibah.

MAJLIS AGAMA ISLAM WILAYAH PERSEKUTUAN

NOTA-NOTA KEPADA PENYATA KEWANGAN BAGI TAHUN KEWANGAN BERAKHIR 31 DISEMBER 2022

3. POLISI PERAKAUNAN YANG PENTING...SAM'B

z. Penggabungan Perniagaan...sam'b

Jika selepas penilaian semula, kepentingan Kumpulan dalam nilai saksama bersih aset boleh dikenal pasti, liabiliti dan liabiliti luar jangka yang diiktiraf melebihi kos penggabungan perniagaan, lebihan itu diiktiraf serta-merta dalam lebihan atau kurangan.

Dalam penyata kewangan yang disatukan, kepentingan bukan kawalan dalam aset bersih syarikat subsidiari adalah dimasukkan dalam ekuiti. Kumpulan mengangap perubahan dalam kepentingan kawalan pemilik induk dalam syarikat subsidiari yang tidak menyebabkan kehilangan kawalan sebagai urus niaga dengan pemegang ekuiti dalam kedudukan mereka sebagai pemegang ekuiti. Justeru, amaun bawaan kepentingan bukan kawalan diselaraskan untuk menggambarkan perubahan dalam kepentingan pemilik induk dalam aset bersih syarikat subsidiari tersebut. Sebarang perbezaan di antara amaun yang mana kepentingan bukan kawalan diselaraskan demikian dan nilai saksama pertimbangan dibayar atau diterima, jika ada, diiktiraf secara langsung dalam ekuiti dan diagihkan kepada pemegang ekuiti pemilik induk. Keuntungan atau kerugian daripada perubahan ini dan perubahan dalam amaun bawaan aset (termasuk muhibah) atau liabiliti akibat daripada urus niaga tersebut tidak diiktiraf.

aa. Penyata Kutipan dan Agihan Zakat

Penyata kutipan dan agihan zakat disediakan bagi mendedahkan cara pengurusan zakat oleh MAIWP dalam membuat kutipan dan agihan zakat serta kutipan zakat yang belum diagihkan atau yang telah terlebih agih.

Kutipan zakat yang diterima oleh MAIWP adalah terdiri daripada zakat fitrah, zakat harta, zakat pendapatan, zakat simpanan, zakat emas dan perak, qadha zakat, zakat tanaman, zakat binatang ternakan, zakat perniagaan dan sedekah wajib. Zakat-zakat yang dibayar oleh pembayar zakat ini adalah berdasarkan kepada kadar yang telah ditetapkan oleh fatwa. Kutipan zakat akan ditunjukkan pada jumlah kutipan kasar iaitu sebelum ditolak dengan bahagian amil sekiranya amil merupakan entiti berasingan daripada MAIWP.

Agihan kutipan zakat pula adalah agihan yang dibuat kepada lapan asnaf iaitu fakir, miskin, muallaf, al-gharimin, ibnu sabil, amil dan fisabilillah. Agihan kutipan zakat ini akan diasingkan samada ia bersifat konsumtif atau produktif. Agihan zakat produktif ialah perolehan aset yang diserahkan kepada asnaf untuk kegunaan asnaf atau pemberian modal kepada asnaf dan kemudian dikembangkan. Agihan zakat konsumtif pula ialah agihan secara langsung sepenuhnya kepada asnaf.

MAJLIS AGAMA ISLAM WILAYAH PERSEKUTUAN
NOTA-NOTA KEPADA PENYATA KEWANGAN
BAGI TAHUN KEWANGAN BERAKHIR 31 DISEMBER 2022

3. POLISI PERAKAUNAN YANG PENTING...SAM'B

aa. Penyata Kutipan dan Agihan Zakat...sam'b

Agihan kutipan zakat ini pada asasnya akan diagihkan secara sama rata terlebih dahulu mengikut kepada setiap asnaf dan kemudiannya dipinda jika perlu mengikut kepada fatwa.

Penyata kutipan dan agihan zakat hanya disediakan untuk Kumpulan Wang Zakat sahaja.

ab. Penyata Perbandingan Bajet dan Amaun Sebenar

Bajet tahunan disediakan pada asas tunai. Memandangkan Penyata Kewangan disediakan menggunakan asas akrual, maka suatu penyata perbandingan bajet dan amaun sebenar didedahkan secara berasingan. Penyata ini disediakan menggunakan asas penyediaan bajet tahunan.

4. PERTIMBANGAN PERAKAUNAN KRITIKAL DAN SUMBER UTAMA KETIDAKPASTIAN ANGGARAN

Ahli Majlis berpendapat bahawa tiada pertimbangan perakaunan kritikal dan sumber utama ketidakpastian anggaran yang digunakan ketika menyediakan penyata kewangan Kumpulan dan MAIWP selain yang dinyatakan di bawah:

Penentuan Hartanah Pelaburan

Sebahagian daripada hartanah Kumpulan dan MAIWP adalah dipegang untuk mendapatkan pendapatan sewa atau untuk tujuan peningkatan nilai atau untuk kedua-duanya sebahagian yang lain pula dipegang untuk kegunaan sendiri. Jika bahagian sesuatu hartanah itu yang dipegang untuk tujuan mendapatkan pendapatan sewa atau untuk peningkatan nilai boleh dijual secara berasingan atau dipajak secara berasingan sebagai pajakan kewangan, maka Kumpulan dan MAIWP akan mengkategorikan bahagian tersebut sebagai hartanah pelaburan. Manakala jika sesuatu bahagian hartanah itu tidak boleh dijual atau dipajak secara berasingan, maka ia akan diklasifikasikan sebagai hartanah pelaburan jika bahagian ruang untuk disewa tersebut mewakili sekurang-kurangnya 70% daripada jumlah keseluruhan ruang.

MAJLIS AGAMA ISLAM WILAYAH PERSEKUTUAN**NOTA-NOTA KEPADA PENYATA KEWANGAN
BAGI TAHUN KEWANGAN BERAKHIR 31 DISEMBER 2022****4. PERTIMBANGAN PERAKAUNAN KRITIKAL DAN SUMBER UTAMA
KETIDAKPASTIAN ANGGARAN...SAM'B***Pengukuran Peruntukan*

Kumpulan dan MAIWP sentiasa menggunakan anggaran terbaik sebagai asas untuk mengukur sesuatu peruntukan itu. Anggaran itu dibuat berdasarkan kepada pengalaman lalu, lain-lain petunjuk atau andaian, perkembangan terkini dan peristiwa masa hadapan yang munasabah dalam menentukan sesuatu peruntukan.

Penentuan Kerugian Rosot Nilai Aset Kewangan

Kumpulan dan MAIWP mengiktiraf kerugian rosot nilai bagi aset-aset kewangannya dengan menggunakan model kerugian yang telah berlaku (*incurred loss model*). Mana-mana siberhutang yang signifikan akan disemak secara berasingan bagi melihat keperluan untuk membuat rosot nilai dengan cara mengganggu aliran tunai yang dijangka boleh diperolehi semula. Manakala siberhutang yang lain pula akan disemak secara berkumpulan mengikut risiko kredit dengan menggunakan pengalaman yang lepas, hutang yang telah melangkaui tempoh dan keadaan ekonomi semasa.

Susut Nilai Hartanah, Loji dan Peralatan serta Aset Tak Ketara

Sesuatu kos hartanah, loji dan peralatan serta aset tak ketara akan disusut nilaikan mengikut kaedah garis lurus. Anggaran akan digunakan dalam pemilihan kaedah susut nilai, hayat berguna dan nilai sisa. Penggunaan sebenar manfaat ekonomi sesuatu hartanah, loji dan peralatan serta aset tak ketara itu mungkin berbeza daripada anggaran yang digunakan dan ini boleh memberi kesan kepada keuntungan atau kerugian apabila aset-aset tersebut dijual atau dilupus.

Pengukuran Pelan Manfaat Persaraan

Pengukuran nilai semasa sesuatu obligasi manfaat adalah berdasarkan kepada beberapa andaian dan faktor yang ditentukan secara aktuari. Sebarang perubahan ke atas andaian-andaian tersebut akan memberi kesan ke atas nilai bawaan obligasi manfaat itu.

MAJLIS AGAMA ISLAM WILAYAH PERSEKUTUAN
NOTA-NOTA KEPADA PENYATA KEWANGAN
BAGI TAHUN KEWANGAN BERAKHIR 31 DISEMBER 2022

5. TUNAI DAN KESETARAAN TUNAI

	KUMPULAN		MAIWP	
	2022	2021	2022	2021
	RM	RM	RM	RM
	(Dinyatakan Semula)			
Tunai di tangan	351,712	384,268	251,015	252,144
Tunai di bank	493,547,377	423,895,105	331,297,840	323,546,839
Deposit dengan bank berlesen	555,693,585	485,308,201	502,887,742	432,191,440
	<u>1,049,592,674</u>	<u>909,587,574</u>	<u>834,436,597</u>	<u>755,990,423</u>

Tunai dan kesetaraan tunai diwakili oleh kumpulan-kumpulan wang seperti berikut:

	KUMPULAN WANG WAKAF		KUMPULAN WANG ZAKAT		KUMPULAN WANG SUMBER AM	
	2022	2021	2022	2021	2022	2021
	RM	RM	RM	RM	RM	RM
Tunai di tangan	-	-	230,903	248,144	20,112	4,000
Tunai di bank	16,158,808	13,062,998	268,274,952	268,951,539	46,864,080	41,532,302
Deposit dengan bank berlesen	1,442,424	1,409,995	447,405,536	378,002,708	54,039,782	52,778,737
	<u>17,601,232</u>	<u>14,472,993</u>	<u>715,911,391</u>	<u>647,202,391</u>	<u>100,923,974</u>	<u>94,315,039</u>

Termasuk tunai dan kesetaraan tunai MAIWP adalah tunai dan kesetaraan tunai yang hanya digunakan untuk tujuan khusus berjumlah RM760,385,960 (2021: RM661,716,178).

6. ASET KEWANGAN

	KUMPULAN		MAIWP	
	2022	2021	2022	2021
	RM	RM	RM	RM
<i>Pada kos:</i>				
Skim Ar-Rahnu YAPIEM	-	60,000,000	-	60,000,000
Amanah Hartanah Bumiputera	35,000,000	35,000,000	35,000,000	35,000,000
	<u>35,000,000</u>	<u>95,000,000</u>	<u>35,000,000</u>	<u>95,000,000</u>

Aset kewangan diwakili oleh kumpulan-kumpulan wang seperti berikut:

	KUMPULAN WANG WAKAF		KUMPULAN WANG ZAKAT		KUMPULAN WANG SUMBER AM	
	2022	2021	2022	2021	2022	2021
	RM	RM	RM	RM	RM	RM
<i>Pada kos:</i>						
Skim Ar-Rahnu YAPIEM	-	-	-	60,000,000	-	-
Amanah Hartanah Bumiputera	-	-	30,000,000	30,000,000	5,000,000	5,000,000
	<u>-</u>	<u>-</u>	<u>30,000,000</u>	<u>90,000,000</u>	<u>5,000,000</u>	<u>5,000,000</u>

MAJLIS AGAMA ISLAM WILAYAH PERSEKUTUAN

NOTA-NOTA KEPADA PENYATA KEWANGAN
BAGI TAHUN KEWANGAN BERAKHIR 31 DISEMBER 2022

6. ASET KEWANGAN...SAM'B

Aset kewangan dianalisis seperti berikut:

	KUMPULAN		MAIWP	
	2022	2021	2022	2021
	RM	RM	RM	RM
Tidak melebihi 12 bulan	-	60,000,000	-	60,000,000
Melebihi 12 bulan	35,000,000	35,000,000	35,000,000	35,000,000
	<u>35,000,000</u>	<u>95,000,000</u>	<u>35,000,000</u>	<u>95,000,000</u>

Aset kewangan dianalisis mengikut kumpulan-kumpulan wang seperti berikut:

	KUMPULAN WANG WAKAF		KUMPULAN WANG ZAKAT		KUMPULAN WANG SUMBER AM	
	2022	2021	2022	2021	2022	2021
	RM	RM	RM	RM	RM	RM
Tidak melebihi 12 bulan	-	-	-	60,000,000	-	-
Melebihi 12 bulan	-	-	30,000,000	30,000,000	5,000,000	5,000,000
	<u>-</u>	<u>-</u>	<u>30,000,000</u>	<u>90,000,000</u>	<u>5,000,000</u>	<u>5,000,000</u>

7. PENDAHULUAN AGIHAN WAKALAH TERTUNDA

	KUMPULAN		MAIWP	
	2022	2021	2022	2021
	RM	RM	RM	RM
Pada awal tahun	114,188,636	83,128,016	114,188,636	83,128,016
Tambahan dalam tahun semasa	125,225,887	114,188,636	125,225,887	114,188,636
Pengembalian semula dalam tahun semasa	-	(54,433)	-	(54,433)
Penyelesaian wakalah dalam tahun semasa	<u>(114,188,636)</u>	<u>(83,073,583)</u>	<u>(114,188,636)</u>	<u>(83,073,583)</u>
Pada akhir tahun	<u>125,225,887</u>	<u>114,188,636</u>	<u>125,225,887</u>	<u>114,188,636</u>

Pendahuluan agihan wakalah tertunda diwakili oleh Kumpulan Wang Zakat sahaja.

Pendahuluan agihan wakalah tertunda adalah pendahuluan wang zakat kepada pembayar zakat untuk diagihkan sendiri kepada asnaf dengan menggunakan konsep AI-Wakalah tertakluk pada syarat-syarat yang ditetapkan.

MAJLIS AGAMA ISLAM WILAYAH PERSEKUTUAN
NOTA-NOTA KEPADA PENYATA KEWANGAN
BAGI TAHUN KEWANGAN BERAKHIR 31 DISEMBER 2022

8. BELUM TERIMA

	KUMPULAN		MAIWP	
	2022	2021	2022	2021
	RM	RM	RM	RM
		(Dinyatakan Semula)		
Belum terima	76,549,461	61,976,136	6,067,221	5,200,677
Tambah: Pelunasan diskaun	491,799	405,222	491,799	405,222
Tolak: Peruntukan hutang ragu	(19,389,620)	(24,602,383)	(1,433,096)	(1,528,472)
	<u>57,651,640</u>	<u>37,778,975</u>	<u>5,125,924</u>	<u>4,077,427</u>

Belum terima diwakili oleh kumpulan-kumpulan wang seperti berikut:

	KUMPULAN WANG WAKAF		KUMPULAN WANG ZAKAT		KUMPULAN WANG SUMBER AM	
	2022	2021	2022	2021	2022	2021
	RM	RM	RM	RM	RM	RM
Belum terima	2,500	3,120	5,545,529	4,346,952	519,192	850,605
Tambah: Pelunasan diskaun	-	-	478,865	392,898	12,934	12,324
Tolak: Peruntukan hutang ragu	(2,500)	-	(1,080,851)	(1,068,951)	(349,745)	(459,521)
	<u>-</u>	<u>3,120</u>	<u>4,943,543</u>	<u>3,670,899</u>	<u>182,381</u>	<u>403,408</u>

Belum terima dianalisa seperti berikut:

	KUMPULAN		MAIWP	
	2022	2021	2022	2021
	RM	RM	RM	RM
			(Dinyatakan Semula)	
Tidak melebihi 12 bulan			56,882,167	32,833,167
Melebihi 12 bulan			769,473	4,945,808
			<u>57,651,640</u>	<u>37,778,975</u>
			4,356,451	2,642,853
			769,473	1,434,574
			<u>5,125,924</u>	<u>4,077,427</u>

Belum terima dianalisis mengikut kumpulan-kumpulan wang seperti berikut:

	KUMPULAN WANG WAKAF		KUMPULAN WANG ZAKAT		KUMPULAN WANG SUMBER AM	
	2022	2021	2022	2021	2022	2021
	RM	RM	RM	RM	RM	RM
Tidak melebihi 12 bulan	-	3,120	4,174,070	2,350,319	182,381	289,414
Melebihi 12 bulan	-	-	769,473	1,320,580	-	113,994
	<u>-</u>	<u>3,120</u>	<u>4,943,543</u>	<u>3,670,899</u>	<u>182,381</u>	<u>403,408</u>

MAJLIS AGAMA ISLAM WILAYAH PERSEKUTUAN

NOTA-NOTA KEPADA PENYATA KEWANGAN
BAGI TAHUN KEWANGAN BERAKHIR 31 DISEMBER 2022

9. LAIN-LAIN BELUM TERIMA

	KUMPULAN		MAIWP	
	2022	2021	2022	2021
	RM	RM	RM	RM
		(Dinyatakan Semula)		(Dinyatakan Semula)
Pelbagai belum terima	13,844,937	22,650,115	8,432,962	7,453,617
Tambah: Pelunasan diskaun	339,600	167,966	339,600	167,966
Tolak: Peruntukan hutang ragu	(85,899)	(34,291)	(85,899)	(34,291)
	14,098,638	22,783,790	8,686,663	7,587,292
Deposit dibayar	9,660,604	7,921,347	1,447,042	1,422,087
Pendahuluan	13,035,033	567,574	41,889,685	10,650,136
	36,794,275	31,272,711	52,023,390	19,659,515

Belum terima diwakili oleh kumpulan-kumpulan wang seperti berikut:

	KUMPULAN WANG WAKAF		KUMPULAN WANG ZAKAT		KUMPULAN WANG SUMBER AM	
	2022	2021	2022	2021	2022	2021
	RM	RM	RM	RM	RM	RM
			(Dinyatakan Semula)	(Dinyatakan Semula)		(Dinyatakan Semula)
Pelbagai belum terima	18,680	15,015	5,015,733	3,740,794	3,398,549	3,697,808
Tambah: Pelunasan diskaun	-	-	1,427	-	338,173	167,966
Tolak: Peruntukan hutang ragu	-	-	(85,899)	(33,753)	-	(538)
	18,680	15,015	4,931,261	3,707,041	3,736,722	3,865,236
Deposit dibayar	2,900	2,900	1,338,518	1,319,433	105,624	99,754
Pendahuluan	900	-	37,854,843	10,649,636	4,033,942	500
	22,480	17,915	44,124,622	15,676,110	7,876,288	3,965,490

Termasuk di dalam pelbagai belum terima adalah pinjaman kakitangan menggunakan prinsip Qardhul Hasan berjumlah RM3,211,324 (2021: RM2,274,106) di mana pinjaman ini tidak dikenakan sebarang keuntungan dan diiktiraf pada nilai semasa kini.

MAJLIS AGAMA ISLAM WILAYAH PERSEKUTUAN
NOTA-NOTA KEPADA PENYATA KEWANGAN
BAGI TAHUN KEWANGAN BERAKHIR 31 DISEMBER 2022

9. LAIN-LAIN BELUM TERIMA...SAM'B

Lain-lain belum terima dianalisa seperti berikut:

	KUMPULAN		MAIWP	
	2022 RM	2021 RM (Dinyatakan Semula)	2022 RM	2021 RM (Dinyatakan Semula)
Tidak melebihi 12 bulan	34,378,571	29,662,410	49,607,686	18,049,214
Melebihi 12 bulan	2,415,704	1,610,301	2,415,704	1,610,301
	<u>36,794,275</u>	<u>31,272,711</u>	<u>52,023,390</u>	<u>19,659,515</u>

Lain-lain belum terima dianalisis mengikut kumpulan-kumpulan wang seperti berikut:

	KUMPULAN WANG WAKAF		KUMPULAN WANG ZAKAT		KUMPULAN WANG SUMBER AM	
	2022 RM	2021 RM	2022 RM	2021 RM (Dinyatakan Semula)	2022 RM	2021 RM (Dinyatakan Semula)
Tidak melebihi 12 bulan	22,480	17,915	44,124,622	15,676,110	5,460,584	2,355,189
Melebihi 12 bulan	-	-	-	-	2,415,704	1,610,301
	<u>22,480</u>	<u>17,915</u>	<u>44,124,622</u>	<u>15,676,110</u>	<u>7,876,288</u>	<u>3,965,490</u>

10. AMAUN TERHUTANG DARIPADA ENTITI YANG DIKAWAL

Amaun terhutang daripada entiti yang dikawal dianalisa seperti berikut:

	KUMPULAN		MAIWP	
	2022 RM	2021 RM	2022 RM	2021 RM
Tidak melebihi 12 bulan	-	-	103,404,544	60,923,091
Melebihi 12 bulan	-	-	9,169,951	-
	<u>-</u>	<u>-</u>	<u>112,574,495</u>	<u>60,923,091</u>

MAJLIS AGAMA ISLAM WILAYAH PERSEKUTUAN

NOTA-NOTA KEPADA PENYATA KEWANGAN
BAGI TAHUN KEWANGAN BERAKHIR 31 DISEMBER 2022

10. AMAUN TERHUTANG DARIPADA ENTITI YANG DIKAWAL...SAM'B

Amaun terhutang daripada entiti yang dikawal dianalisa mengikut kumpulan-kumpulan wang seperti berikut:

	KUMPULAN WANG WAKAF		KUMPULAN WANG ZAKAT		KUMPULAN WANG SUMBER AM	
	2022	2021	2022	2021	2022	2021
	RM	RM	RM	RM	RM	RM
Tidak melebihi 12 bulan	12,552	9,167	102,887,892	60,679,824	504,100	234,100
Melebihi 12 bulan	-	-	9,169,951	-	-	-
	<u>12,552</u>	<u>9,167</u>	<u>112,057,843</u>	<u>60,679,824</u>	<u>504,100</u>	<u>234,100</u>

- MAIWP telah memberi pinjaman kepada sebuah syarikat subsidiari berjumlah RM1,104,465.48 (mengikut prinsip Qardh dan Ujrah). Jumlah bayaran balik sebanyak RM18,500 sebulan dan bayaran terakhir sebanyak RM12,965.48 secara skim ansuran selama 5 tahun (60 bulan) bermula Februari 2017 dan berakhir Januari 2022. Terkandung di dalam nilai tersebut adalah bayaran perkhidmatan (ujrah) yang dikenakan oleh MAIWP sebanyak RM104,465.48. Sehingga 31 Disember 2022, masih terdapat baki pinjaman berjumlah RM1,226,922.41 yang masih belum dilunaskan.
- MAIWP telah memberi pinjaman kepada sebuah syarikat subsidiari berjumlah RM19,800,000 (mengikut prinsip Qardh) dan bayaran perkhidmatan dikenakan oleh MAIWP sebanyak RM4,255,845 (prinsip Ujrah). Penyaluran adalah secara berperingkat. Penyaluran pertama sebanyak RM10,000,000 pada Disember 2022 dan bayaran balik secara skim ansuran sebanyak RM101,245 sebulan selama 10 tahun (120 bulan) bermula Januari 2023 sehingga Disember 2032. Penyaluran kedua sebanyak RM5,000,000 pada Januari 2023 dan bayaran balik secara skim ansuran sebanyak RM50,622.57 sebulan selama 10 tahun (120 bulan) bermula Februari 2023 sehingga Januari 2033. Penyaluran terakhir sebanyak RM4,800,000 pada Januari 2024 dan bayaran balik secara skim ansuran sebanyak RM48,597.66 sebulan selama 10 tahun (120 bulan) bermula Februari 2024 sehingga Januari 2034.
- Termasuk di dalam jumlah terhutang oleh syarikat-syarikat subsidiari adalah jumlah kutipan zakat yang masih belum dipindahkan ke MAIWP.
- Selain daripada yang disebut di atas, lain-lain pinjaman tidak dikenakan keuntungan, tidak bercagar dan tidak ada sebarang syarat pembayaran balik yang tetap.

MAJLIS AGAMA ISLAM WILAYAH PERSEKUTUAN
NOTA-NOTA KEPADA PENYATA KEWANGAN
BAGI TAHUN KEWANGAN BERAKHIR 31 DISEMBER 2022

11. INVENTORI

	KUMPULAN		MAIWP	
	2022 RM	2021 RM	2022 RM	2021 RM
<i>Pada kos:</i>				
Bekalan perubatan	2,052,915	1,993,501	-	-
Barangan pakai buang	1,093,288	1,283,830	-	-
Barangan runcit	602,190	355,549	-	-
	<u>3,748,393</u>	<u>3,632,880</u>	<u>-</u>	<u>-</u>

12. PELABURAN DALAM SAHAM

	KUMPULAN		MAIWP	
	2022 RM	2021 RM	2022 RM	2021 RM
<i>Pada nilai saksama:</i>				
Bank Islam Malaysia Berhad	4,111,953	4,518,630	4,111,953	4,518,630
TH Plantations Berhad	1,260,000	1,440,000	1,260,000	1,440,000
Syarikat Takaful Malaysia Keluarga Berhad	1,226,907	1,319,638	1,226,907	1,319,638
Pelaburan oleh syarikat subsidiari	1	1	-	-
	<u>6,598,861</u>	<u>7,278,269</u>	<u>6,598,860</u>	<u>7,278,268</u>

Pelaburan dalam saham diwakili oleh Kumpulan Wang Zakat sahaja. Nilai pasaran pelaburan dalam saham tersiar harga ditentukan berdasarkan kepada harga pasaran yang tersenarai di dalam pasaran aktif.

13. PELABURAN DALAM ENTITI YANG DIKAWAL

	KUMPULAN		MAIWP	
	2022 RM	2021 RM	2022 RM	2021 RM
Saham tidak tersiar harga pada kos	-	-	64,803,000	64,803,000
Tolak: Rosot nilai	-	-	(14,403,689)	(13,889,409)
	<u>-</u>	<u>-</u>	<u>50,399,311</u>	<u>50,913,591</u>

Pelaburan dalam entiti yang dikawal adalah diwakili oleh kumpulan-kumpulan wang seperti berikut:

	KUMPULAN WANG WAKAF		KUMPULAN WANG ZAKAT		KUMPULAN WANG SUMBER AM	
	2022 RM	2021 RM	2022 RM	2021 RM	2022 RM	2021 RM
Saham tidak tersiar harga pada kos	-	500,000	61,303,000	64,303,000	3,500,000	-
Tolak: Rosot nilai	-	(499,999)	(10,903,690)	(13,389,410)	(3,499,999)	-
	<u>-</u>	<u>1</u>	<u>50,399,310</u>	<u>50,913,590</u>	<u>1</u>	<u>-</u>

MAJLIS AGAMA ISLAM WILAYAH PERSEKUTUAN

NOTA-NOTA KEPADA PENYATA KEWANGAN BAGI TAHUN KEWANGAN BERAKHIR 31 DISEMBER 2022

13. PELABURAN DALAM ENTITI YANG DIKAWAL...SAM'B

Butir-butir bagi syarikat subsidiari yang ditubuhkan di Malaysia ialah:-

<u>Nama</u>	<u>Tempat Perniagaan</u>	<u>Kegiatan Utama</u>	<u>Kepentingan Efektif</u>	
			2022 %	2021 %
Hospital Pusrawi Sdn. Bhd.	Malaysia	Menawarkan kemudahan dan perkhidmatan hospital, perubatan serta pembedahan.	100	100
Harta Suci Sdn. Bhd.	Malaysia	Menguruskan pungutan zakat bagi pihak MAIWP.	100	100
Yayasan Taqwa Wilayah Persekutuan (*)	Malaysia	Menguruskan dana peruntukan dari Badan Induk untuk agihan dan sumbangan.	-	-
Institut Profesional Baitulmal Sdn. Bhd.	Malaysia	Mengendalikan kursus profesional yang diluluskan oleh Kementerian Pendidikan Malaysia.	100	100
Kolej Sains Perubatan Antarabangsa PUSRAWI Sdn. Bhd.	Malaysia	Menguruskan dan beroperasi sebagai sebuah Institusi Pendidikan Tinggi Swasta (IPTS) yang menjurus kepada bidang sains kesihatan bersekutu dan penyediaan rawatan dialisis serta peniagaan semua jenis produk perubatan.	100	100
MAIWP Dagang Sdn. Bhd.	Malaysia	Menjalankan perniagaan am.	100	100
Pusat Wakaf MAIWP Sdn. Bhd. (**)	Malaysia	Menguruskan kutipan wakaf bagi pihak MAIWP.	100	100
MAIWP Healthcare Sdn. Bhd.	Malaysia	Menguruskan perkhidmatan perubatan klinik.	100	100

Penyata Kewangan bagi semua syarikat subsidiari MAIWP diaudit oleh juruaudit swasta yang telah dilantik.

*Penyata Kewangan Yayasan Taqwa Wilayah Persekutuan digabungkan sebagai subsidiari kerana Yayasan ini mewakili kepentingan Majlis Agama Islam Wilayah Persekutuan (Syarikat Berhad Dengan Jaminan) seperti yang dinyatakan dalam para 4(a) Memorandum dan Artikel penubuhannya.

** Sehingga tarikh laporan ini dikeluarkan, Pusat Wakaf MAIWP Sdn. Bhd. adalah dalam proses pergulungan oleh pelikuidasi bermula 1 Disember 2022.

MAJLIS AGAMA ISLAM WILAYAH PERSEKUTUAN
NOTA-NOTA KEPADA PENYATA KEWANGAN
BAGI TAHUN KEWANGAN BERAKHIR 31 DISEMBER 2022

14. ASET TAK KETARA

	Kos				Peluasan terkumpul				Nilai buku bersih		
	Pada awal tahun RM	Pelaksanaan baki awal RM	Tambahan dalam tahun RM	Pada akhir tahun RM	Pada awal tahun RM	Pelaksanaan dalam tahun RM	Jualan/ Lupusan RM	Pelaksanaan bagi tahun semasa RM	Pada akhir tahun RM	2022 RM	2021 RM
KUMPULAN											
Perisian dan sistem komputer	2,509,982	-	2,509,982	2,991,020	2,122,989	269,763	-	(117,631)	2,275,121	715,889	386,983
Muliharaan	319,474	(131,989)	187,505	187,505	63,895	37,501	-	-	75,002	112,503	150,004
Lesen (*)	700,000	-	700,000	700,000	630,000	69,999	-	-	699,999	1	70,000
	3,529,456	(131,989)	3,397,467	3,878,525	2,816,884	377,263	-	(117,631)	3,050,122	828,403	606,987
	1,415,790	-	1,415,790	1,683,162	1,206,552	71,494	-	-	1,278,046	415,116	209,238
	1,415,790	-	1,415,790	1,683,162	1,206,552	71,494	-	-	1,278,046	415,116	209,238

Aset tak ketara diwakili oleh kumpulan-kumpulan wang seperti berikut:

	Kos				Peluasan terkumpul				Nilai buku bersih		
	Pada awal tahun RM	Pelaksanaan baki awal RM	Tambahan dalam tahun RM	Pada akhir tahun RM	Pada awal tahun RM	Pelaksanaan dalam tahun RM	Jualan/ Lupusan RM	Pelaksanaan bagi tahun semasa RM	Pada akhir tahun RM	2022 RM	2021 RM
KUMPULAN WANG WAKAF											
Perisian dan sistem komputer	-	-	-	-	-	-	-	-	-	-	-
	1,414,760	-	1,414,760	1,569,672	1,206,269	64,604	-	-	1,270,873	298,799	208,491
	1,414,760	-	1,414,760	1,569,672	1,206,269	64,604	-	-	1,270,873	298,799	208,491
KUMPULAN WANG SUMBER AM											
Perisian dan sistem komputer	1,030	-	1,030	123,490	283	6,890	-	-	7,173	116,317	747
	1,030	-	1,030	123,490	283	6,890	-	-	7,173	116,317	747

*Lesen dinyatakan adalah surat kelulusan daripada Kementerian Kesihatan Malaysia bagi menjalankan Pusat Hemodialisis.

MAJLIS AGAMA ISLAM WILAYAH PERSEKUTUAN

NOTA-NOTA KEPADA PENYATA KEWANGAN
BAGI TAHUN KEWANGAN BERAKHIR 31 DISEMBER 2022

15. ASET DALAM PEMBINAAN

	KUMPULAN		MAIWP	
	2022 RM	2021 RM	2022 RM	2021 RM
		(Dinyatakan Semula)		
Pada awal tahun	283,015,136	245,190,168	282,228,910	243,620,810
Pertambahan di dalam tahun semasa	19,885,586	39,884,886	18,893,879	39,436,436
Pindahan ke hartanah, loji dan peralatan serta aset tak ketara	(154,912)	(828,336)	(154,912)	(828,336)
Pindahan ke lebihan atau kurangan	-	(1,231,582)	-	-
Pada akhir tahun	<u>302,745,810</u>	<u>283,015,136</u>	<u>300,967,877</u>	<u>282,228,910</u>

Aset dalam pembinaan diwakili oleh kumpulan-kumpulan wang seperti berikut:

	KUMPULAN WANG WAKAF		KUMPULAN WANG ZAKAT		KUMPULAN WANG SUMBER AM	
	2022 RM	2021 RM	2022 RM	2021 RM	2022 RM	2021 RM
Pada awal tahun	-	-	19,902,948	13,135,463	262,325,962	230,485,347
Pertambahan di dalam tahun semasa	-	-	7,737,953	7,595,821	11,155,926	31,840,615
Pindahan ke hartanah, loji dan peralatan serta aset tak ketara	-	-	(154,912)	(828,336)	-	-
Pada akhir tahun	<u>-</u>	<u>-</u>	<u>27,485,989</u>	<u>19,902,948</u>	<u>273,481,888</u>	<u>262,325,962</u>

Pindahan ke lebihan atau kurangan adalah merujuk kepada hapuskira harta dalam kemajuan.

Aset dalam pembinaan adalah seperti berikut:-

	KUMPULAN		MAIWP	
	2022 RM	2021 RM	2022 RM	2021 RM
Bangunan	298,163,997	280,756,810	298,163,997	280,726,528
Ubahsuai	2,422,007	632,264	1,092,526	294,491
Projek kecil	2,159,806	1,626,062	1,711,354	1,207,891
	<u>302,745,810</u>	<u>283,015,136</u>	<u>300,967,877</u>	<u>282,228,910</u>

Aset dalam pembinaan mengikut kumpulan-kumpulan wang seperti berikut:

	KUMPULAN WANG WAKAF		KUMPULAN WANG ZAKAT		KUMPULAN WANG SUMBER AM	
	2022 RM	2021 RM	2022 RM	2021 RM	2022 RM	2021 RM
Bangunan	-	-	25,215,853	18,400,566	272,948,144	262,325,962
Ubahsuai	-	-	1,092,526	294,491	-	-
Projek kecil	-	-	1,177,610	1,207,891	533,744	-
	<u>-</u>	<u>-</u>	<u>27,485,989</u>	<u>19,902,948</u>	<u>273,481,888</u>	<u>262,325,962</u>

MAJLIS AGAMA ISLAM WILAYAH PERSEKUTUAN

NOTA-NOTA KEPADA PENYATA KEWANGAN
BAGI TAHUN KEWANGAN BERAKHIR 31 DISEMBER 2022

16. HARTANAH PELABURAN

	Pada awal tahun RM	Pelarasan baki awal RM	Pada awal tahun selepas pelarasan RM	Keuntungan dari perubahan nilai saksama RM	Kerugian dari perubahan nilai saksama RM	Tambahan tahun semasa RM	Pelarasan tahun semasa RM	Pindahan dari Hartanah, Loji & Peralatan RM	Pada akhir tahun 2022 RM	Pada akhir tahun 2021 RM
KUMPULAN										
Tanah	382,240,383	3,026,000	385,266,383	19,374,118	(38,346,629)	-	16,604,561	-	382,698,433	385,266,383
Bangunan	321,059,268	8,668,899	329,728,167	35,335,368	(13,870,152)	20,834	(11,169,717)	-	340,044,500	329,728,167
Tanah kebajikan	400	-	400	-	-	-	-	90	490	100
	703,299,751	-	691,604,432	54,709,486	(52,216,781)	20,834	5,434,844	90	722,943,123	714,994,650
MAIWP										
Tanah	380,670,383	3,026,000	383,696,383	19,344,118	(38,346,629)	-	16,604,561	-	381,298,433	383,696,383
Bangunan	306,383,791	8,668,899	315,052,690	34,610,845	(13,870,152)	20,834	(11,169,717)	-	324,644,500	315,052,690
Tanah kebajikan	400	-	400	-	-	-	-	90	490	100
	687,054,274	11,694,899	698,749,173	53,954,963	(52,216,781)	20,834	5,434,844	90	705,943,123	698,749,173

Hartanah pelaburan diwakili oleh kumpulan-kumpulan wang seperti berikut:

	Pada awal tahun RM	Pelarasan baki awal RM	Pada awal tahun selepas pelarasan RM	Keuntungan dari perubahan nilai saksama RM	Kerugian dari perubahan nilai saksama RM	Tambahan tahun semasa RM	Pelarasan tahun semasa RM	Pindahan dari Hartanah, Loji & Peralatan RM	Pada akhir tahun 2022 RM	Pada akhir tahun 2021 RM
KUMPULAN WANG WAKAF										
Tanah	1,487,000	-	1,487,000	-	-	-	-	-	1,487,000	1,487,000
Bangunan	398,840	-	398,840	70,034	-	-	379,966	-	848,840	398,840
	1,885,840	-	1,885,840	70,034	-	-	379,966	-	2,335,840	1,885,840
KUMPULAN WANG ZAKAT										
Tanah	341,805,364	3,026,000	344,831,364	5,893,071	(33,536,800)	-	10,880,608	-	328,068,243	344,831,364
Bangunan	271,270,981	1,784,000	273,054,981	30,996,172	(8,753,540)	20,834	(11,476,915)	-	283,841,532	273,054,981
	613,076,345	4,810,000	617,886,345	36,889,243	(42,290,340)	20,834	(596,307)	-	611,909,775	617,886,345
KUMPULAN WANG SUMBER AM										
Tanah	37,378,019	-	37,378,019	13,451,047	(4,809,829)	-	5,723,953	-	51,743,190	37,378,019
Bangunan	34,713,970	6,884,899	41,598,869	3,544,639	(5,116,612)	-	(72,768)	-	39,954,128	41,598,869
Tanah kebajikan	100	-	100	-	-	-	-	90	190	100
	72,092,089	6,884,899	78,976,988	16,995,686	(9,926,441)	-	5,651,185	90	91,697,508	78,976,988

Tanah kebajikan ialah tanah yang dibangunkan untuk perkhidmatan sosial seperti masjid, sekolah, surau, pusat komuniti Islam dan lain-lain berdasarkan syarat nyata di geran tanah atau seperti yang diwartakan ke atas tanah tersebut dimana direkodkan pada nilai nominal.

Nilai saksama hartanah pelaburan bagi tanah kebajikan tidak dapat diukur dengan pasti tanpa kos atau usaha atau usaha tidak wajar kerana tiada keupayaan penilaian dalaman untuk menentukan nilai saksama disebabkan sifat hartanah, tiada harga pasaran yang boleh dibandingkan dan tiada kepastian pemboleh ubah yang penting yang boleh digunakan untuk menilai hartanah tersebut.

MAJLIS AGAMA ISLAM WILAYAH PERSEKUTUAN
NOTA-NOTA KEPADA PENYATA KEWANGAN
BAGI TAHUN KEWANGAN BERAKHIR 31 DISEMBER 2022

17. HARTANAH, LOJI DAN PERALATAN KUMPULAN

	Kos / Nilaiian		Susutnilai terkumpul										Nilai buku bersih 2021 RM
	Pada awal tahun RM	Tambahan dalam tahun RM	Jualan / Lupusan RM	Pelarasan bagi tahun semasa RM	Pada akhir tahun RM	Pada awal tahun RM	Susutnilai dalam tahun RM	Jualan / Lupusan RM	Pelarasan bagi tahun semasa RM	Pada akhir tahun RM	Nilai buku bersih 2022 RM		
Tanah pajakan	98,371,199	-	(60,000)	(7,722,598)	90,588,601	16,957,300	1,082,300	(3,297)	(1,241,234)	16,795,069	73,793,532	81,413,899	
Tanah pegangan bebas	440,001,334	580,000	-	(3,682,208)	436,899,126	-	-	-	-	-	436,899,126	440,001,334	
Tanah wakaf pajakan	498,995	857,349	-	-	1,356,344	33,266	15,554	-	-	48,820	1,307,524	465,729	
Tanah wakaf pegangan bebas	28,426,313	-	-	-	28,426,313	16,990,566	1,087,854	(3,297)	(1,241,234)	16,843,889	28,426,313	28,426,313	
	567,297,841	1,437,349	(60,000)	(11,404,806)	557,270,384	16,990,566	1,087,854	(3,297)	(1,241,234)	16,843,889	540,426,495	550,307,275	
Bangunan pajakan	34,057,349	-	-	5,101,200	39,158,549	8,387,825	689,286	-	(7,167)	9,069,944	30,088,605	25,689,524	
Bangunan pegangan bebas	309,778,345	-	(4,000)	-	309,774,345	53,767,161	6,195,560	(920)	(40)	59,961,761	249,812,584	256,011,184	
Bangunan wakaf pajakan	5,236,823	637,493	-	(180,000)	5,694,316	51,699	114,299	(920)	(5,100)	160,898	5,533,418	5,185,124	
Bangunan wakaf pegangan bebas	215,859	-	-	(215,859)	-	6,475	4,317	-	(10,792)	-	-	209,384	
	349,288,376	637,493	(4,000)	4,705,341	354,627,210	62,213,160	7,003,462	(920)	(23,099)	69,192,603	285,434,607	287,075,216	
Ubaahsuai	20,693,563	90,815	(10,270)	-	20,774,108	19,855,908	209,483	(1,540)	-	20,063,851	710,257	837,655	
Kenderaan	14,348,399	872,576	(5,900)	-	15,215,075	11,886,704	844,301	(885)	-	12,730,120	2,484,955	2,461,695	
Komputer	20,915,435	2,359,249	(637,289)	2,216	22,639,611	16,031,590	2,164,365	(627,325)	(15,593)	17,553,037	5,086,574	4,883,845	
Peralatan pejabat, perabot dan sukan	35,392,799	6,890,058	(511,587)	(350,805)	41,420,465	25,784,988	2,383,335	(232,297)	(321,024)	27,615,002	13,805,463	9,607,811	
Peralatan kelengkapan penyiaran dan perhubungan	2,144,097	21,346	(6,357)	10	2,159,096	1,287,931	184,377	(4,185)	10	1,468,133	690,963	856,166	
Alat kelengkapan fotografi, perubatan dan muzik	55,107,798	2,611,475	(1,071,211)	-	56,648,062	40,142,694	2,534,430	(1,053,404)	-	41,623,720	15,024,342	14,965,104	
Alat kelengkapan keselamatan, kebersihan dan kesihatan	-	14,700	-	-	14,700	-	368	-	-	368	14,332	-	
Alat kelengkapan elektrik	6,701,433	355,271	(14,416)	(74,037)	6,968,251	4,171,312	511,168	(11,540)	(36,619)	4,634,321	2,333,930	2,530,121	
Papan tanda	446,990	48,248	-	(364)	494,874	385,585	22,376	-	(364)	407,597	87,277	61,405	
Jentera	930,660	-	-	-	930,660	398,636	93,066	-	-	491,702	438,958	532,024	
Makmal	998,056	-	-	-	998,056	998,054	-	-	-	998,054	-	2	
	157,679,230	13,263,738	(2,257,030)	(422,980)	168,262,958	120,943,402	8,947,269	(1,931,176)	(373,590)	127,685,905	40,677,053	36,735,828	
	1,074,265,447	15,338,580	(2,321,030)	(7,122,445)	1,080,160,582	200,147,128	17,048,585	(1,935,393)	(1,637,923)	213,622,397	866,538,155	874,118,319	

Termasuk di dalam nilai buku bersih hartanah, loji dan peralatan adalah kenderaan dan alat kelengkapan perubatan yang dibiayai melalui sewabail RM1,640,930 (2021: RM2,247,429).

MAJLIS AGAMA ISLAM WILAYAH PERSEKUTUAN
NOTA-NOTA KEPADA PENYATA KEWANGAN
BAGI TAHUN KEWANGAN BERAKHIR 31 DISEMBER 2022

17. HARTANAH, LOJI DAN PERALATAN...SAM'B
MAIWP

	Kos /Nilaian				Susutnilai terkumpul				Nilai buku bersih 2021 RM	
	Pada awal tahun RM	Tambahan dalam tahun RM	Jualan / Lupusan RM	Pelarasan bagi tahun semasa RM	Pada akhir tahun RM	Pada akhir tahun semasa RM	Jualan / Lupusan RM	Pelarasan bagi tahun semasa RM		Nilai buku bersih 2022 RM
Tanah pajakan	98,371,199	-	(60,000)	(7,722,598)	90,588,601	-	(3,297)	(1,241,234)	73,793,533	81,413,900
Tanah pegangan bebas	440,001,334	560,000	-	(3,682,208)	436,899,126	-	-	-	436,899,126	440,001,334
Tanah wakaf pajakan	498,995	857,349	-	-	1,356,344	-	-	-	1,307,524	465,729
Tanah wakaf pegangan bebas	28,426,313	-	-	-	28,426,313	-	-	-	28,426,313	28,426,313
	567,297,841	1,437,349	(60,000)	(11,404,806)	557,270,384	(3,297)	(1,241,234)	16,843,888	540,426,496	550,307,276
Bangunan pajakan	34,057,349	-	(4,000)	5,101,200	38,158,549	-	(7,167)	9,089,944	30,088,605	25,669,524
Bangunan pegangan bebas	291,796,145	-	(4,000)	-	291,792,145	(920)	(40)	55,588,701	236,223,444	242,062,399
Bangunan wakaf pajakan	5,236,823	637,493	-	(180,000)	5,694,316	-	(5,100)	160,898	5,533,418	5,185,124
Bangunan wakaf pegangan bebas	215,859	637,493	-	(215,859)	647,493	-	(10,792)	64,799,543	-	209,384
	331,306,176	637,493	(4,000)	4,705,341	336,645,010	(920)	(23,099)	64,799,543	271,845,467	273,128,431
Ubahsuai	14,147,481	-	-	-	14,147,481	-	-	14,099,493	47,988	71,021
Kenderaan	6,504,514	694,524	(5,900)	-	7,193,138	(885)	-	6,004,247	1,188,891	779,071
Komputer	10,510,068	1,085,350	(336,078)	6,900	11,266,230	(335,997)	(2,396)	8,212,293	3,053,937	2,910,659
Peralatan pejabat, perabot dan sukan	11,128,463	147,888	(31,969)	(156,943)	11,087,439	(24,706)	(125,587)	7,919,656	3,167,783	3,948,797
Peralatan kelengkapan penyiaran dan perhubungan	2,144,097	21,346	(6,357)	10	2,159,096	(4,185)	10	1,468,134	690,962	856,166
Alat kelengkapan fotografi, perubatan dan muzik	302,513	42,307	-	-	344,820	-	-	139,522	205,298	189,123
Alat kelengkapan keselamatan, kebersihan dan kesihatan	6,701,433	355,271	(14,416)	(74,037)	6,968,251	-	(36,619)	4,634,321	2,333,930	2,530,121
Alat kelengkapan elektrik	393,177	43,048	-	(364)	435,861	-	(364)	354,590	81,271	58,136
Papan tanda	930,660	-	-	-	930,660	-	-	491,702	438,958	532,024
Jentera	52,762,396	2,404,434	(394,720)	(224,434)	54,547,676	(377,313)	(164,956)	43,324,326	11,223,350	11,875,118
	951,366,413	4,479,276	(468,720)	(6,923,899)	948,463,070	(381,530)	(1,429,289)	124,967,757	823,495,313	835,306,825

MAJLIS AGAMA ISLAM WILAYAH PERSEKUTUAN
NOTA-NOTA KEPADA PENYATA KEWANGAN
BAGI TAHUN KEWANGAN BERAKHIR 31 DISEMBER 2022

17. HARTANAH, LOJI DAN PERALATAN...SAM'B

Hartanah, loji dan peralatan diwakili oleh kumpulan-kumpulan wang seperti berikut:

KUMPULAN WANG WAKAF

	Kos / Nilai				Susutnilai terkumpul				Nilai buku bersih 2021 RM	
	Pada awal tahun RM	Tambahan dalam tahun RM	Jualan / Lupusan RM	Pelarasan bagi tahun semasa RM	Pada akhir tahun RM	Susutnilai dalam tahun RM	Jualan / Lupusan RM	Pelarasan bagi tahun semasa RM		Pada akhir tahun RM
Tanah wakaf pajakan	496,995	857,349	-	-	1,356,344	15,554	-	-	48,820	1,307,524
Tanah wakaf pegangan bebas	28,426,313	-	-	-	28,426,313	-	-	-	-	28,426,313
	28,925,308	857,349	-	-	29,782,657	15,554	-	-	48,820	29,733,837
Bangunan wakaf pajakan	5,236,823	637,493	-	(180,000)	5,694,316	114,299	-	(5,100)	160,898	5,533,418
Bangunan wakaf pegangan bebas	215,859	-	-	(215,859)	-	4,317	-	(10,792)	-	-
	5,452,682	637,493	-	(395,859)	5,694,316	118,616	-	(15,892)	160,898	5,533,418
	34,377,990	1,494,842	-	(395,859)	35,476,973	134,170	-	(15,892)	209,718	35,267,255
										34,286,550

MAJLIS AGAMA ISLAM WILAYAH PERSEKUTUAN
NOTA-NOTA KEPADA PENYATA KEWANGAN
BAGI TAHUN KEWANGAN BERAKHIR 31 DISEMBER 2022

17. HARTANAH, LOJI DAN PERALATAN...SAM'B

Hartanah, loji dan peralatan diwakili oleh kumpulan-kumpulan wang seperti berikut ...sam'b:

KUMPULAN WANG ZAKAT

	Kos / Nilai				Susutnilai terkumpul				Nilai buku bersih 2021 RM	Nilai buku bersih 2022 RM		
	Pada awal tahun RM	Tambahan dalam tahun RM	Jualan / Lupusan RM	Pelarasan bagi tahun semasa RM	Pada akhir tahun RM	Pada akhir tahun RM	Susutnilai dalam tahun RM	Jualan / Lupusan RM			Pelarasan bagi tahun semasa RM	Pada akhir tahun RM
Tanah pajakan	24,726,925	-	-	(5,399,398)	19,327,527	-	-	-	(871,704)	1,797,347	17,530,180	22,292,014
Tanah pegangan bebas	373,154,237	580,000	-	-	373,734,237	-	-	-	-	-	373,734,237	373,154,237
	397,881,162	580,000	-	(5,399,398)	393,061,764	-	-	-	(871,704)	1,797,347	391,264,417	395,446,251
Bangunan pajakan	27,544,940	-	-	5,124,000	32,668,940	-	-	-	-	-	25,573,518	21,008,957
Bangunan pegangan bebas	291,161,445	-	-	-	291,161,445	-	-	-	-	-	235,730,864	241,554,092
	318,706,385	-	-	5,124,000	323,830,385	-	-	-	-	-	261,304,382	262,563,049
Ubahsuai	13,269,330	-	-	-	13,269,330	-	-	-	-	-	47,988	71,021
Kendaraan	6,071,614	694,524	-	-	6,766,138	-	-	-	-	-	1,188,890	773,367
Komputer	10,139,998	306,526	(333,978)	6,900	10,119,446	(333,898)	-	-	(2,396)	8,061,464	2,057,982	2,594,014
Peralatan pejabat, perabot dan sukan	10,949,645	19,280	(31,969)	(175,543)	10,761,413	(24,706)	-	-	(125,587)	7,776,282	2,985,131	3,902,194
Peralatan kelengkapan penyiaran dan peribungan	2,080,232	21,346	(6,357)	10	2,095,231	(4,185)	-	-	10	1,428,844	666,387	826,540
Alat kelengkapan fotografi, perubatan dan muzik	289,792	42,307	-	-	332,099	-	-	-	-	126,807	205,292	189,117
Alat kelengkapan keselamatan, kebersihan dan kesihatan	6,194,937	150,902	(14,416)	(74,037)	6,257,386	(11,540)	-	-	(36,619)	4,254,417	14,332	2,375,248
Alat kelengkapan elektrik	381,377	14,500	-	(364)	395,513	-	-	-	(364)	346,863	48,650	51,302
Papan tanda	372,660	-	-	-	372,660	-	-	-	-	198,752	173,908	211,174
Jentera	49,749,585	1,264,085	(386,720)	(243,034)	50,383,916	(374,329)	-	-	(164,956)	40,992,387	9,391,529	10,993,977
	766,337,132	1,844,085	(386,720)	(518,432)	767,276,065	(374,329)	-	-	(1,036,660)	105,315,737	661,960,328	669,003,277

MAJLIS AGAMA ISLAM WILAYAH PERSEKUTUAN
NOTA-NOTA KEPADA PENYATA KEWANGAN
BAGI TAHUN KEWANGAN BERAKHIR 31 DISEMBER 2022

17. HARTANAH, LOJI DAN PERALATAN...SAM'B

Hartanah, loji dan peralatan diwakili oleh kumpulan-kumpulan wang seperti berikut ...sam'b:

KUMPULAN WANG SUMBER AM

	Kos / Nilai				Susutnilai terkumpul				Nilai buku bersih 2021 RM
	Pada awal tahun RM	Tambahan dalam tahun RM	Jualan / Lupusan RM	Pada akhir tahun semasa RM	Pada awal tahun RM	Susutnilai dalam tahun RM	Jualan / Lupusan RM	Pada akhir tahun semasa RM	
Tanah pajakan	73,644,274	-	(60,000)	(2,323,200)	14,522,388	848,160	(3,297)	(369,530)	59,121,886
Tanah pegangan bebas	66,847,097	-	-	(3,682,208)	-	-	-	-	66,847,097
	140,491,371	-	(60,000)	(6,005,408)	14,522,388	848,160	(3,297)	(369,530)	125,968,983
Bangunan pajakan	6,512,409	-	-	(22,800)	1,851,842	129,847	-	(7,167)	4,660,567
Bangunan pegangan bebas	634,700	-	(4,000)	-	126,393	12,687	(920)	(40)	508,307
	7,147,109	-	(4,000)	(22,800)	1,978,235	142,534	(920)	(7,207)	5,168,874
Ubahsuai	878,151	-	-	-	878,151	-	-	-	-
Kenderaan	432,900	-	(5,900)	-	427,000	688	(885)	-	1
Komputer	370,060	778,824	(2,100)	-	53,415	99,513	(2,089)	-	985,955
Peralatan pejabat, perabot dan sukan	178,818	128,608	-	18,600	132,215	11,159	-	-	46,603
Peralatan kelengkapan penyiaran dan perubungannya	63,865	-	-	-	34,239	5,051	-	-	29,626
Alat kelengkapan fotografi, perubahan dan muzik	12,721	-	-	-	12,715	-	-	-	6
Alat kelengkapan keselamatan, kebersihan dan kesihatan	506,496	204,369	-	-	351,623	28,281	-	-	330,961
Alat kelengkapan elektrik	11,800	28,548	-	-	4,966	2,761	-	-	6,834
Papan tanda	558,000	-	-	-	237,150	55,800	-	-	265,050
Jentera	3,012,811	1,140,349	(8,000)	18,600	2,131,670	203,253	(2,984)	-	881,141
	150,651,291	1,140,349	(72,000)	(6,009,608)	18,632,293	1,193,947	(7,201)	(376,737)	132,018,998

MAJLIS AGAMA ISLAM WILAYAH PERSEKUTUAN
NOTA-NOTA KEPADA PENYATA KEWANGAN
BAGI TAHUN KEWANGAN BERAKHIR 31 DISEMBER 2022

18. BELUM BAYAR

	KUMPULAN		MAIWP	
	2022 RM	2021 RM	2022 RM	2021 RM
		(Dinyatakan Semula)		
Akaun belum bayar	18,255,817	22,628,157	5,794,900	10,080,693
Bantuan belum bayar	29,290,532	18,448,062	32,451,914	18,448,062
	<u>47,546,349</u>	<u>41,076,219</u>	<u>38,246,814</u>	<u>28,528,755</u>

Belum bayar diwakili oleh kumpulan-kumpulan wang seperti berikut:

	KUMPULAN WANG WAKAF		KUMPULAN WANG ZAKAT		KUMPULAN WANG SUMBER AM	
	2022 RM	2021 RM	2022 RM	2021 RM	2022 RM	2021 RM
Akaun belum bayar	10,615	27,364	1,839,208	9,113,248	3,945,077	940,081
Bantuan belum bayar	-	-	32,386,356	18,405,855	65,558	42,207
	<u>10,615</u>	<u>27,364</u>	<u>34,225,564</u>	<u>27,519,103</u>	<u>4,010,635</u>	<u>982,288</u>

19. LAIN-LAIN BELUM BAYAR

	KUMPULAN		MAIWP	
	2022 RM	2021 RM	2022 RM	2021 RM
		(Dinyatakan Semula)		(Dinyatakan Semula)
Pelbagai belum bayar	70,109,540	55,897,481	14,461,812	11,631,372
Deposit diterima	3,735,390	3,437,593	3,243,972	3,171,808
	<u>73,844,930</u>	<u>59,335,074</u>	<u>17,705,784</u>	<u>14,803,180</u>

Lain-lain belum bayar diwakili oleh kumpulan-kumpulan wang seperti berikut:

	KUMPULAN WANG WAKAF		KUMPULAN WANG ZAKAT		KUMPULAN WANG SUMBER AM	
	2022 RM	2021 RM	2022 RM	2021 RM	2022 RM	2021 RM
Pelbagai belum bayar	274,420	267,115	13,518,010	10,843,244	669,382	521,013
Deposit diterima	24,900	17,555	2,216,268	2,069,161	1,002,804	1,085,092
	<u>299,320</u>	<u>284,670</u>	<u>15,734,278</u>	<u>12,912,405</u>	<u>1,672,186</u>	<u>1,606,105</u>

Termasuk di dalam pelbagai belum bayar adalah zakat prabayar berjumlah RM10,205,819 (2021: RM8,113,151).

MAJLIS AGAMA ISLAM WILAYAH PERSEKUTUAN

NOTA-NOTA KEPADA PENYATA KEWANGAN BAGI TAHUN KEWANGAN BERAKHIR 31 DISEMBER 2022

20. AMAUN TERHUTANG KEPADA ENTITI YANG DIKAWAL

Amaun terhutang kepada entiti yang dikawal adalah tidak dikenakan keuntungan, tidak bercagar dan tidak ada sebarang syarat pembayaran balik yang tetap.

21. OVERDRAF BANK

Kadar keuntungan sebanyak BFR=1.5% setahun, dibayar berdasarkan permintaan dan tertakluk kepada semakan tahunan.

22. MANFAAT PEKERJA

	KUMPULAN		MAIWP	
	2022	2021	2022	2021
	RM	RM	RM	RM
Pada awal tahun	29,220,687	27,503,143	2,629,698	2,385,196
Pelarasan tahun semasa	250,506	(509,583)	250,506	(219,739)
Tambah: Dicaj pada lebihan atau kurangan	4,926,156	4,787,441	1,542,478	1,632,226
Tambah: Dicaj pada lebihan atau kurangan komprehensif lain	2,415,030	(619,154)	-	-
Tolak: Bayaran dalam tahun	(1,865,361)	(1,941,160)	(1,355,741)	(1,167,985)
Pada akhir tahun	<u>34,947,018</u>	<u>29,220,687</u>	<u>3,066,941</u>	<u>2,629,698</u>

Manfaat pekerja diwakili oleh Kumpulan Wang Sumber Am sahaja.

Manfaat pekerja dianalisa seperti berikut:

	KUMPULAN		MAIWP	
	2022	2021	2022	2021
	RM	RM	RM	RM
Tidak melebihi 12 bulan	1,133,417	1,072,265	1,133,417	1,072,265
Melebihi 12 bulan	33,813,601	28,148,422	1,933,524	1,557,433
	<u>34,947,018</u>	<u>29,220,687</u>	<u>3,066,941</u>	<u>2,629,698</u>

Jumlah yang dinyatakan di dalam lebihan atau kurangan adalah seperti berikut:

	KUMPULAN		MAIWP	
	2022	2021	2022	2021
	RM	RM	RM	RM
Kos perkhidmatan semasa	3,394,173	3,996,025	1,484,933	1,570,211
Kos faedah	1,531,983	791,416	57,545	62,015
	<u>4,926,156</u>	<u>4,787,441</u>	<u>1,542,478</u>	<u>1,632,226</u>

MAJLIS AGAMA ISLAM WILAYAH PERSEKUTUAN
NOTA-NOTA KEPADA PENYATA KEWANGAN
BAGI TAHUN KEWANGAN BERAKHIR 31 DISEMBER 2022

23. SEWA BELI

	KUMPULAN		MAIWP	
	2022	2021	2022	2021
	RM	RM	RM	RM
Bayaran pembiayaan minimum masa hadapan:				
Jumlah pembiayaan	1,827,745	2,539,989	-	-
Tambahan pembiayaan	944,809	117,628	-	-
Tolak: Caj kewangan masa hadapan	(230,093)	(182,922)	-	-
Tolak: Pembayaran	(675,362)	(877,043)	-	-
Nilai semasa pembiayaan	<u>1,867,099</u>	<u>1,597,652</u>	-	-

Nilai semasa sewa beli dianalisa seperti berikut:

	KUMPULAN		MAIWP	
	2022	2021	2022	2021
	RM	RM	RM	RM
Tidak melebihi 12 bulan	748,534	628,514	-	-
Melebihi 12 bulan	1,118,565	969,138	-	-
	<u>1,867,099</u>	<u>1,597,652</u>	-	-

Kumpulan mempunyai kontrak sewa beli untuk kenderaan bermotor, peralatan klinik dan peralatan dialisis pada caj kewangan sebanyak 2.46% - 4.50% setahun.

24. WANG KHAS

	KUMPULAN		MAIWP	
	2022	2021	2022	2021
	RM	RM	RM	RM
Pada awal tahun	14,440,563	10,610,865	14,440,563	10,610,865
Tambahan dalam tahun semasa	6,964,394	9,458,801	6,964,394	9,458,801
Bayaran dalam tahun semasa	(5,155,804)	(5,629,103)	(5,155,804)	(5,629,103)
Pada akhir tahun	<u>16,249,153</u>	<u>14,440,563</u>	<u>16,249,153</u>	<u>14,440,563</u>

Wang khas diwakili oleh Kumpulan Wang Sumber Am sahaja.

MAJLIS AGAMA ISLAM WILAYAH PERSEKUTUAN

NOTA-NOTA KEPADA PENYATA KEWANGAN
BAGI TAHUN KEWANGAN BERAKHIR 31 DISEMBER 2022

24. WANG KHAS...SAM'B

Wang khas terdiri daripada:

	KUMPULAN		MAIWP	
	2022	2021	2022	2021
	RM	RM	RM	RM
Wang Khas SMK Segambut Jaya	6,395	668,229	6,395	668,229
Wang Khas Darul Kifayah	170,046	187,001	170,046	187,001
Wang Khas Fidyah dan Kifarah	13,502,354	8,650,614	13,502,354	8,650,614
Wang Khas Wang Tidak Patuh Syariah	2,154,950	3,782,735	2,154,950	3,782,735
Wang Khas Pelbagai	415,408	1,151,984	415,408	1,151,984
	<u>16,249,153</u>	<u>14,440,563</u>	<u>16,249,153</u>	<u>14,440,563</u>

Wang khas adalah akaun yang terletak hak kepada MAIWP sebagaimana peruntukan Seksyen 72 dan Seksyen 84 Akta 505 bagi membiayai projek-projek khusus yang diluluskan oleh Jawatankuasa-Jawatankuasa yang berkaitan dengan Wang Khas tersebut.

25. WANG WAKAF KHAS

	KUMPULAN		MAIWP	
	2022	2021	2022	2021
	RM	RM	RM	RM
Pada awal tahun	5,797,587	4,657,941	5,797,587	4,657,941
Tambahan dalam tahun semasa	3,323,090	1,813,187	3,323,090	1,813,187
Bayaran dalam tahun semasa	(1,520,423)	(673,541)	(1,520,423)	(673,541)
Pada akhir tahun	<u>7,600,254</u>	<u>5,797,587</u>	<u>7,600,254</u>	<u>5,797,587</u>

Wang wakaf khas diwakili oleh Kumpulan Wang Wakaf sahaja.

Wang wakaf khas terdiri daripada:

	KUMPULAN		MAIWP	
	2022	2021	2022	2021
	RM	RM	RM	RM
Wang Wakaf Khas Pondok Moden Al-Abaqirah	546,997	130,478	546,997	130,478
Wang Wakaf Khas Surau Ibnu Sina dan Balai Pelawat Hospital	5,515,385	5,334,371	5,515,385	5,334,371
Wang Wakaf Khas Masjid Anas bin Malik, Kampung Selayang Lama	308,524	110,800	308,524	110,800
Wang Wakaf Khas Surau Presint 8E, Putrajaya	428,185	212,000	428,185	212,000
Wang Wakaf Khas Pelbagai	801,163	9,938	801,163	9,938
	<u>7,600,254</u>	<u>5,797,587</u>	<u>7,600,254</u>	<u>5,797,587</u>

MAJLIS AGAMA ISLAM WILAYAH PERSEKUTUAN
NOTA-NOTA KEPADA PENYATA KEWANGAN
BAGI TAHUN KEWANGAN BERAKHIR 31 DISEMBER 2022

25. WANG WAKAF KHAS...SAM'B

Wang wakaf khas adalah wang wakaf yang diterima bagi tujuan khas yang ditetapkan oleh pewakaf.

Tidak termasuk dalam jumlah di atas adalah amaun bagi Wakaf Ahmad Dawjee Dadabhoy yang dikendalikan oleh Jawatankuasa Meneliti dan Mengkaji Perkembangan Kes Harta Wakaf Allahyarham Ahmad Dawjee Dadabhoy yang diaudit oleh Firma Audit Swasta dan tidak diaudit oleh Jabatan Audit Negara.

26. ISTIBDAL

	KUMPULAN		MAIWP	
	2022	2021	2022	2021
	RM	RM	RM	RM
Pada awal tahun	1,778,117	1,628,117	1,778,117	1,628,117
Tambahan dalam tahun semasa	117,102	150,000	117,102	150,000
Bayaran dalam tahun semasa	(150,000)	-	(150,000)	-
Pada akhir tahun	<u>1,745,219</u>	<u>1,778,117</u>	<u>1,745,219</u>	<u>1,778,117</u>

Istibdal diwakili oleh Kumpulan Wang Wakaf sahaja.

Istibdal terdiri daripada:

	KUMPULAN		MAIWP	
	2022	2021	2022	2021
	RM	RM	RM	RM
Istibdal SRA Sungai Mulia	682,678	649,915	682,678	649,915
Istibdal Masjid Saad Abu Waqas	446,371	391,602	446,371	391,602
Istibdal Wakaf Am Datin Hajjah Habibah Abdul Malik	616,170	586,600	616,170	586,600
Istibdal Wakaf Khas Hajjah Mariam Binti Mohd Din	-	150,000	-	150,000
	<u>1,745,219</u>	<u>1,778,117</u>	<u>1,745,219</u>	<u>1,778,117</u>

Istibdal merujuk kepada wang untuk pembelian tanah wakaf lain sebagai ganti oleh pemegang amanah wakaf melalui penjualan tanah tersebut yang wajib dilaksanakan untuk diwakafkan semula.

MAJLIS AGAMA ISLAM WILAYAH PERSEKUTUAN

NOTA-NOTA KEPADA PENYATA KEWANGAN
BAGI TAHUN KEWANGAN BERAKHIR 31 DISEMBER 2022

27. GERAN PEMBANGUNAN

	KUMPULAN		MAIWP	
	2022	2021	2022	2021
	RM	RM	RM	RM
Surau Presint 10	1,689,195	2,000,000	1,689,195	2,000,000
SMA MAIWP Labuan	2,032,707	-	2,032,707	-
	<u>3,721,902</u>	<u>2,000,000</u>	<u>3,721,902</u>	<u>2,000,000</u>

Geran pembangunan diwakili oleh Kumpulan Wang Sumber Am sahaja.

28. CUKAI TERTUNDA

	KUMPULAN		MAIWP	
	2022	2021	2022	2021
	RM	RM	RM	RM
<i>Hartanah, loji dan peralatan:</i>				
Pada awal tahun	716,627	739,838	-	-
Pindahan ke lebihan atau kurangan (Nota 44)	(390,953)	(23,211)	-	-
Pada akhir tahun	<u>325,674</u>	<u>716,627</u>	<u>-</u>	<u>-</u>

29. MODAL WAKAF AM (AIN)

	KUMPULAN		MAIWP	
	2022	2021	2022	2021
	RM	RM	RM	RM
Pada awal tahun	35,844,971	30,958,273	35,844,971	30,958,273
Pertambahan / (Pengurangan) di dalam tahun semasa	1,206,842	4,886,698	1,206,842	4,886,698
Pada akhir tahun	<u>37,051,813</u>	<u>35,844,971</u>	<u>37,051,813</u>	<u>35,844,971</u>

Modal wakaf am (ain) diwakili oleh Kumpulan Wang Wakaf sahaja.

MAJLIS AGAMA ISLAM WILAYAH PERSEKUTUAN
NOTA-NOTA KEPADA PENYATA KEWANGAN
BAGI TAHUN KEWANGAN BERAKHIR 31 DISEMBER 2022

29. MODAL WAKAF AM (AIN)...SAM'B

Modal wakaf adalah terdiri daripada harta yang diwakafkan seperti berikut :

	KUMPULAN		MAIWP	
	2022 RM	2021 RM	2022 RM	2021 RM
<u>Hartanah, Loji dan Peralatan</u>				
Tanah				
- Lot 106, Lorong Syed Putra Kiri, Sungai Puteh, KL	25,830,100	25,830,100	25,830,100	25,830,100
- Lot 288, Seksyen 85, Batu 3, Setapak, KL	2,527,841	2,527,841	2,527,841	2,527,841
- Lot 11229, Jalan Taman Setiawangsa, Taman Keramat Permai, KL	498,995	498,995	498,995	498,995
- No.2 Lorong Jaya 4, Bandar Tun Razak, Cheras, KL	569,349	-	569,349	-
- Lot 6590, Kampung Lubok Temiang, Labuan	68,372	68,372	68,372	68,372
Bangunan				
- Lot 53664, No. 6-0-9, Jalan 2/11A, Off Jalan Pantai Dalam, Taman Bukit Angkasa, KL	139,968	139,968	139,968	139,968
- Lot 52003, Blok 12-4-5, Taman Bukit Angkasa, Pantai Dalam, KL	201,157	201,157	201,157	201,157
- Lot 27548, Idaman Sutera Condominium, No. 2, Jalan 13/21D, Medan Idaman, KL	-	215,859	-	215,859
- Blok 5-4-4 Kondo Rakyat Desa Pantai, Jalan Pantai Murni 2, Pantai Dalam, KL	-	180,000	-	180,000
- No. 10-12 Jalan Kasih 3, Alam Damai, Cheras, KL	2,139,722	2,139,722	2,139,722	2,139,722
- No. 10-13 Jalan Kasih 3, Alam Damai, Cheras, KL	2,575,976	2,575,976	2,575,976	2,575,976
- No.2 Lorong Jaya 4, Bandar Tun Razak, Cheras, KL	388,093	-	388,093	-
- B-3-12, JLN 35/10A, Taman Perindustrian IKS, KL	249,400	-	249,400	-
	35,188,973	34,377,990	35,188,973	34,377,990
<u>Hartanah Pelaburan</u>				
Tanah				
- Lot 2240, No. 2A, Jalan Raja Muda Musa, Kampung Baru, KL	416,981	416,981	416,981	416,981
- Lot 29883, No. 151, Persiaran Pelangi, Taman Pelangi Jaya, KL	262,000	262,000	262,000	262,000
- Lot 29884, No. 153, Persiaran Pelangi, Taman Pelangi Jaya, KL	262,000	262,000	262,000	262,000
- Lot 29885, No. 155, Persiaran Pelangi, Taman Pelangi Jaya, KL	262,000	262,000	262,000	262,000
Bangunan				
- Lot 29883, No. 151, Persiaran Pelangi, Taman Pelangi Jaya, KL	88,000	88,000	88,000	88,000
- Lot 29884, No. 153, Persiaran Pelangi, Taman Pelangi Jaya, KL	88,000	88,000	88,000	88,000
- Lot 29885, No. 155, Persiaran Pelangi, Taman Pelangi Jaya, KL	88,000	88,000	88,000	88,000
- Lot 27548, Idaman Sutera Condominium, No. 2, Jalan 13/21D, Medan Idaman, KL	215,859	-	215,859	-
- Blok 5-4-4 Kondo Rakyat Desa Pantai, Jalan Pantai Murni 2, Pantai Dalam, KL	180,000	-	180,000	-
	1,862,840	1,466,981	1,862,840	1,466,981
	37,051,813	35,844,971	37,051,813	35,844,971

MAJLIS AGAMA ISLAM WILAYAH PERSEKUTUAN

NOTA-NOTA KEPADA PENYATA KEWANGAN
BAGI TAHUN KEWANGAN BERAKHIR 31 DISEMBER 2022

30. RIZAB TUKARAN MATA WANG

Rizab tukaran mata wang wujud disebabkan oleh keperluan untuk mengukur semula aset atau liabiliti operasi luar negara bagi menggambarkan nilai semasa sesuatu entiti itu.

31. LEBIHAN/(KURANGAN) TERKUMPUL

	KUMPULAN		MAIWP	
	2022	2021	2022	2021
	RM	RM	RM	RM
		(Dinyatakan Semula)		(Dinyatakan Semula)
Pada awal tahun	2,876,927,879	2,751,800,894	2,800,217,088	2,662,212,650
Lebihan/(Kurangan) tahun semasa	105,277,911	125,126,985	105,871,151	138,004,438
Pada akhir tahun	<u>2,982,205,790</u>	<u>2,876,927,879</u>	<u>2,906,088,239</u>	<u>2,800,217,088</u>

Lebihan atau kurangan tahun semasa kumpulan adalah termasuk transaksi penghapusan antara MAIWP dan syarikat subsidiari.

Lebihan/(Kurangan) terkumpul diwakili oleh kumpulan-kumpulan wang seperti berikut:

	KUMPULAN WANG WAKAF		KUMPULAN WANG ZAKAT		KUMPULAN WANG SUMBER AM	
	2022	2021	2022	2021	2022	2021
	RM	RM	RM	RM	RM	RM
				(Dinyatakan Semula)		(Dinyatakan Semula)
Pada awal tahun	6,940,014	5,973,245	2,254,523,084	2,161,496,021	538,753,990	494,743,384
Lebihan/(Kurangan) tahun semasa	1,413,029	966,769	86,232,539	93,027,063	18,225,583	44,010,606
Pada akhir tahun	<u>8,353,043</u>	<u>6,940,014</u>	<u>2,340,755,623</u>	<u>2,254,523,084</u>	<u>556,979,573</u>	<u>538,753,990</u>

MAJLIS AGAMA ISLAM WILAYAH PERSEKUTUAN
NOTA-NOTA KEPADA PENYATA KEWANGAN
BAGI TAHUN KEWANGAN BERAKHIR 31 DISEMBER 2022

32. RIZAB TABUNG PINJAMAN

Rizab tabung pinjaman sebanyak RM5 juta diwujudkan dari dana Kumpulan Wang Sumber Am bagi memberi kemudahan pinjaman kepada kakitangan dengan menggunakan konsep patuh syariah.

33. KUTIPAN ZAKAT

	KUMPULAN		MAIWP	
	2022 RM	2021 RM	2022 RM	2021 RM
Zakat fitrah	13,744,835	12,187,801	13,744,835	12,187,801
Zakat harta	53,087,190	51,188,944	53,087,190	51,188,944
Zakat pendapatan	629,995,045	553,331,201	631,661,005	553,331,201
Zakat simpanan	89,424,364	79,204,493	89,424,364	79,204,493
Zakat emas dan perak	4,013,768	3,423,268	4,013,768	3,423,268
Zakat tanaman	11,445	14,896	11,445	14,896
Zakat binatang ternakan	1,035	50,335	1,035	50,335
Zakat perniagaan	139,204,324	121,178,555	139,204,324	123,088,086
Zakat galian	20	-	20	-
Qadha zakat	1,038,759	1,069,343	1,038,759	1,069,343
Sedekah wajib	14,413	20,659	14,413	20,659
Lain-lain zakat	16,174	-	16,174	-
	<u>930,551,372</u>	<u>821,669,495</u>	<u>932,217,332</u>	<u>823,579,026</u>

Kutipan zakat diwakili oleh Kumpulan Wang Zakat sahaja.

34. ZAKAT BAHAGIAN AMIL

Zakat bahagian amil adalah perbelanjaan daripada agihan zakat bagi asnaf amil.

35. HASIL WAKAF AM

	KUMPULAN		MAIWP	
	2022 RM	2021 RM	2022 RM	2021 RM
Wakaf tunai am	<u>1,940,810</u>	<u>696,505</u>	<u>1,940,810</u>	<u>696,505</u>

Hasil wakaf am diwakili oleh Kumpulan Wang Wakaf sahaja.

MAJLIS AGAMA ISLAM WILAYAH PERSEKUTUAN

NOTA-NOTA KEPADA PENYATA KEWANGAN
BAGI TAHUN KEWANGAN BERAKHIR 31 DISEMBER 2022

36. GERAN

	KUMPULAN		MAIWP	
	2022	2021	2022	2021
	RM	RM	RM	RM
Geran perbelanjaan pengurusan	33,464,750	27,331,900	33,464,750	27,331,900
Geran pembangunan	778,098	-	778,098	-
	<u>34,242,848</u>	<u>27,331,900</u>	<u>34,242,848</u>	<u>27,331,900</u>

Geran diwakili oleh Kumpulan Wang Sumber Am sahaja.

37. SEWAAN

	KUMPULAN		MAIWP	
	2022	2021	2022	2021
	RM	RM	RM	RM
Sewaan rumah	1,234,276	829,651	1,301,676	858,451
Sewaan tanah	957,360	753,515	1,037,160	798,515
Sewaan bangunan	2,839,712	1,756,953	14,632,904	10,391,172
Sewaan dewan	48,537	62,106	48,537	62,106
Sewaan kuarters SMA MAIWP	152,869	117,487	152,869	117,487
Sewaan asrama	40,096	63,997	40,096	63,997
Lain-lain sewaan	6,851	5,588	6,851	5,588
	<u>5,279,701</u>	<u>3,589,297</u>	<u>17,220,093</u>	<u>12,297,316</u>

Sewaan diwakili oleh kumpulan-kumpulan wang seperti berikut:

	KUMPULAN WANG WAKAF		KUMPULAN WANG ZAKAT		KUMPULAN WANG SUMBER AM	
	2022	2021	2022	2021	2022	2021
	RM	RM	RM	RM	RM	RM
Sewaan rumah	51,220	27,375	640,326	388,631	610,130	442,445
Sewaan tanah	18,000	-	88,000	93,950	931,160	704,565
Sewaan bangunan	-	-	13,356,404	9,555,672	1,276,500	835,500
Sewaan dewan	-	-	48,537	62,106	-	-
Sewaan kuarters SMA MAIWP	-	-	152,869	117,487	-	-
Sewaan asrama	-	-	40,096	63,997	-	-
Lain-lain sewaan	-	-	6,851	5,588	-	-
	<u>69,220</u>	<u>27,375</u>	<u>14,333,083</u>	<u>10,287,431</u>	<u>2,817,790</u>	<u>1,982,510</u>

MAJLIS AGAMA ISLAM WILAYAH PERSEKUTUAN
NOTA-NOTA KEPADA PENYATA KEWANGAN
BAGI TAHUN KEWANGAN BERAKHIR 31 DISEMBER 2022

38. KEUNTUNGAN PELABURAN

	KUMPULAN		MAIWP	
	2022 RM	2021 RM (Dinyatakan Semula)	2022 RM	2021 RM (Dinyatakan Semula)
Keuntungan pelaburan simpanan tetap	11,719,513	9,313,161	10,734,668	8,461,862
Keuntungan pelaburan dalam entiti yang dikawal	-	-	4,728,076	3,948,773
Keuntungan pelaburan dalam saham awam	243,428	189,783	243,428	189,783
Keuntungan pelaburan Amanah Hartanah Bumiputera	1,515,500	1,505,000	1,515,500	1,505,000
Keuntungan pelaburan Ar-Rahnu	1,934,959	1,273,808	1,934,959	1,273,808
Keuntungan pelaburan intitusi amanah	1,333,697	1,496,227	1,333,697	1,295,545
Lain-lain keuntungan pelaburan	-	1,415,936	-	1,415,936
	<u>16,747,097</u>	<u>15,193,915</u>	<u>20,490,328</u>	<u>18,090,707</u>

Keuntungan pelaburan diwakili oleh kumpulan-kumpulan wang seperti berikut:

	KUMPULAN WANG WAKAF		KUMPULAN WANG ZAKAT		KUMPULAN WANG SUMBER AM	
	2022 RM	2021 RM	2022 RM	2021 RM (Dinyatakan Semula)	2022 RM	2021 RM (Dinyatakan Semula)
Keuntungan pelaburan simpanan tetap	36,095	33,748	9,306,383	7,276,944	1,392,190	1,151,170
Keuntungan pelaburan dalam entiti yang dikawal	-	-	4,728,076	3,948,773	-	-
Keuntungan pelaburan dalam saham awam	-	-	243,428	189,783	-	-
Keuntungan pelaburan Amanah Hartanah Bumiputera	-	-	1,299,000	1,290,000	216,500	215,000
Keuntungan pelaburan Ar-Rahn	-	-	1,934,959	1,273,808	-	-
Keuntungan pelaburan intitusi amanah	-	-	1,333,697	1,295,545	-	-
Lain-lain keuntungan pelaburan	-	-	-	1,415,936	-	-
	<u>36,095</u>	<u>33,748</u>	<u>18,845,543</u>	<u>16,690,789</u>	<u>1,608,690</u>	<u>1,366,170</u>

MAJLIS AGAMA ISLAM WILAYAH PERSEKUTUAN

NOTA-NOTA KEPADA PENYATA KEWANGAN
BAGI TAHUN KEWANGAN BERAKHIR 31 DISEMBER 2022

39. LAIN-LAIN HASIL

	KUMPULAN		MAIWP	
	2022 RM	2021 RM (Dinyatakan Semula)	2022 RM	2021 RM (Dinyatakan Semula)
Denda kelewatan projek	73,111	-	73,111	-
Keuntungan akaun semasa	5,002,869	2,684,204	4,982,028	2,667,754
Keuntungan nilai saksama pelaburan saham	2,610,689	1,921,622	2,610,689	1,921,622
Keuntungan jualan aset	191,350	13,535	191,350	13,535
Keuntungan nilai saksama hartanah pelaburan	54,709,486	28,742,318	53,954,963	28,742,319
Keuntungan pinjaman syarikat milik MAIWP	-	-	5,060	28,122
Lain-lain pendapatan	388,899	202,143	443,924	9,928,926
Pelbagai terimaan	8,080,830	1,950,274	108,748	7,027
Pendapatan derma	122,238	292,362	122,238	292,362
Terimaan balik bayaran tahun lalu	4,461,957	2,299,693	4,461,957	2,299,693
Terimaan faraid	927,494	1,000,743	927,494	1,000,743
Terimaan aset dari kerajaan / institusi lain	329,640	910,485	329,640	910,485
Terimaan sewaan	2,974,952	2,407,386	-	-
Hasil keuntungan penghutang perniagaan	65,785	97,409	65,785	97,409
Hasil keuntungan pinjaman kakitangan	152,655	117,450	152,655	117,450
Yuran mutawali wakaf	31,908	-	31,908	-
	<u>80,123,863</u>	<u>42,639,624</u>	<u>68,461,550</u>	<u>48,027,447</u>

Lain-lain hasil diwakili oleh kumpulan-kumpulan wang seperti berikut:

	KUMPULAN WANG WAKAF		KUMPULAN WANG ZAKAT		KUMPULAN WANG SUMBER AM	
	2022 RM	2021 RM	2022 RM	2021 RM (Dinyatakan Semula)	2022 RM	2021 RM
Denda kelewatan projek	-	-	35,697	-	37,414	-
Keuntungan akaun semasa	17,834	92,502	4,504,314	2,327,125	459,880	248,127
Keuntungan nilai saksama pelaburan saham	-	-	2,610,689	1,921,622	-	-
Keuntungan jualan aset	-	-	-	13,535	191,350	-
Keuntungan nilai saksama hartanah pelaburan	70,034	86,840	36,889,243	17,152,719	16,995,686	11,502,760
Keuntungan pinjaman syarikat milik MAIWP	-	-	5,060	28,122	-	-
Lain-lain pendapatan	300	400	233,699	9,731,234	209,925	197,292
Pelbagai terimaan	-	-	106,918	7,027	1,830	-
Pendapatan derma	-	-	-	-	122,238	292,362
Terimaan balik bayaran tahun lalu	400	935	4,169,419	1,835,211	292,138	463,547
Terimaan faraid	-	-	-	-	927,494	1,000,743
Terimaan aset dari kerajaan / institusi lain	-	-	-	-	329,640	910,485
Hasil keuntungan penghutang perniagaan	-	-	64,599	88,392	1,186	9,017
Hasil keuntungan pinjaman kakitangan	-	-	-	-	152,655	117,450
Yuran mutawali wakaf	31,908	-	-	-	-	-
	<u>120,476</u>	<u>180,677</u>	<u>48,619,638</u>	<u>33,104,987</u>	<u>19,721,436</u>	<u>14,741,783</u>

MAJLIS AGAMA ISLAM WILAYAH PERSEKUTUAN
NOTA-NOTA KEPADA PENYATA KEWANGAN
BAGI TAHUN KEWANGAN BERAKHIR 31 DISEMBER 2022

40. AGIHAN ZAKAT

	KUMPULAN		MAIWP	
	2022 RM	2021 RM	2022 RM	2021 RM
		(Dinyatakan Semula)		
Skim bantuan kebajikan	239,686,855	187,156,515	239,765,410	188,506,915
Skim bantuan ekonomi	2,296,426	8,627,430	2,296,426	8,627,430
Skim bantuan perubatan	29,623,946	28,879,052	35,311,964	31,946,819
Skim bantuan dakwah dan pembangunan ummah	116,004,808	127,922,304	147,780,208	150,297,036
Skim bantuan perlindungan	20,032,276	15,955,349	20,032,276	15,955,349
Skim bantuan pendidikan	72,282,546	42,319,041	110,735,223	68,325,409
Agihan melalui pembangunan asnaf	6,961,015	-	6,961,015	-
Agihan melalui wakalah	142,210,948	102,768,537	142,210,948	102,768,537
Agihan melalui institusi pendidikan dan kebajikan	30,879,049	19,168,851	30,939,652	19,212,977
Agihan bahagian amil	135,773,135	146,805,406	135,773,135	146,805,406
Agihan oleh syarikat subsidiari	32,211,195	25,956,259	-	-
	<u>827,962,199</u>	<u>705,558,744</u>	<u>871,806,257</u>	<u>732,445,878</u>

Agihan zakat diwakili oleh Kumpulan Wang Zakat sahaja.

41. PERBELANJAAN PENGURUSAN

	KUMPULAN		MAIWP	
	2022 RM	2021 RM	2022 RM	2021 RM
		(Dinyatakan Semula)		
Penyelenggaraan	4,134,412	3,400,796	4,134,412	3,400,796
Kos jualan inventori	63,924,857	61,160,049	-	328,551
Kos tenaga pengajar dan perunding perubatan	48,148,449	43,857,812	-	-
Perbelanjaan kakitangan	143,884,081	133,943,725	73,920,928	69,893,970
Perbelanjaan mengurus	84,513,065	73,530,940	87,000,134	74,145,901
Pemberian dan bantuan	957,060	353,623	3,606,490	2,553,623
	<u>345,561,924</u>	<u>316,246,945</u>	<u>168,661,964</u>	<u>150,322,841</u>

Perbelanjaan pengurusan diwakili oleh kumpulan-kumpulan wang seperti berikut:

	KUMPULAN WANG WAKAF		KUMPULAN WANG ZAKAT		KUMPULAN WANG SUMBER AM	
	2022 RM	2021 RM	2022 RM	2021 RM	2022 RM	2021 RM
Penyelenggaraan	-	-	3,946,468	3,322,988	187,944	77,808
Kos jualan inventori	-	-	-	328,551	-	-
Perbelanjaan kakitangan	-	-	-	-	73,920,928	69,893,970
Perbelanjaan mengurus	587,287	41,170	-	135,629	86,412,847	73,969,102
Pemberian dan bantuan	-	-	-	-	3,606,490	2,553,623
	<u>587,287</u>	<u>41,170</u>	<u>3,946,468</u>	<u>3,787,168</u>	<u>164,128,209</u>	<u>146,494,503</u>

MAJLIS AGAMA ISLAM WILAYAH PERSEKUTUAN

NOTA-NOTA KEPADA PENYATA KEWANGAN
BAGI TAHUN KEWANGAN BERAKHIR 31 DISEMBER 2022

42. LAIN-LAIN PERBELANJAAN

	KUMPULAN		MAIWP	
	2022 RM	2021 RM	2022 RM	2021 RM
		(Dinyatakan Semula)		
Susutnilai	17,048,585	16,842,325	10,720,988	11,066,501
Pelunasan aset tidak ketara	377,263	284,330	71,494	60,070
Kerugian nilai saksama pelaburan dalam saham	3,290,097	3,843,745	3,290,097	3,843,745
Kerugian nilai saksama hartanah pelaburan	52,216,781	34,568,780	52,216,781	34,517,670
Peruntukan hutang ragu	1,687,064	4,299,545	244,507	1,117,168
Lain-lain perbelanjaan	378,894	177,032	858,065	7,592,083
	<u>74,998,684</u>	<u>60,015,757</u>	<u>67,401,932</u>	<u>58,197,237</u>

Lain-lain perbelanjaan diwakili oleh kumpulan-kumpulan wang seperti berikut:

	KUMPULAN WANG WAKAF		KUMPULAN WANG ZAKAT		KUMPULAN WANG SUMBER AM	
	2022 RM	2021 RM	2022 RM	2021 RM	2022 RM	2021 RM
Susutnilai	134,170	44,535	9,392,871	9,819,076	1,193,947	1,202,890
Pelunasan aset tidak ketara	-	-	64,604	59,967	6,890	103
Kerugian nilai saksama pelaburan dalam saham	-	-	3,290,097	3,843,745	-	-
Kerugian nilai saksama hartanah pelaburan	-	-	42,290,340	34,340,655	9,926,441	177,015
Peruntukan hutang ragu	2,500	-	123,791	978,634	118,216	138,534
Lain-lain perbelanjaan	188,277	-	277,119	7,536,360	392,669	55,723
	<u>324,947</u>	<u>44,535</u>	<u>55,438,822</u>	<u>56,578,437</u>	<u>11,638,163</u>	<u>1,574,265</u>

43. KOS PEMBIAYAAN

	KUMPULAN		MAIWP		
	2022 RM	2021 RM	2022 RM	2021 RM	
Kos pengurusan bank		61,505	186,564	44,650	49,811
Kos perkhidmatan pinjaman		523,093	187,006	192,121	187,005
		<u>584,598</u>	<u>373,570</u>	<u>236,771</u>	<u>236,816</u>

Kos pembiayaan diwakili oleh kumpulan-kumpulan wang seperti berikut:

	KUMPULAN WANG WAKAF		KUMPULAN WANG ZAKAT		KUMPULAN WANG SUMBER AM	
	2022 RM	2021 RM	2022 RM	2021 RM	2022 RM	2021 RM
Kos pengurusan bank	228	31	-	-	44,422	49,780
Kos perkhidmatan pinjaman	-	-	64,599	88,391	127,522	98,614
	<u>228</u>	<u>31</u>	<u>64,599</u>	<u>88,391</u>	<u>171,944</u>	<u>148,394</u>

MAJLIS AGAMA ISLAM WILAYAH PERSEKUTUAN
NOTA-NOTA KEPADA PENYATA KEWANGAN
BAGI TAHUN KEWANGAN BERAKHIR 31 DISEMBER 2022

44. CUKAI

	KUMPULAN		MAIWP	
	2022 RM	2021 RM	2022 RM	2021 RM
<i>Cukai korporat:</i>				
Peruntukan tahun semasa	371,987	994,250	-	-
Terkurang peruntukan tahun sebelum	(299,690)	(87,609)	-	-
<i>Cukai tertunda (Nota 28):</i>				
Peruntukan tahun semasa	(390,953)	(23,211)	-	-
	<u>(318,656)</u>	<u>883,430</u>	<u>-</u>	<u>-</u>

Pelarasan bagi perbelanjaan cukai yang berkaitan dengan lebih atau kurang sebelum cukai pada kadar efektif untuk Kumpulan dan MAIWP adalah seperti berikut:-

	KUMPULAN		MAIWP	
	2022 RM	2021 RM (Dinyatakan Semula)	2022 RM	2021 RM (Dinyatakan Semula)
Lebih sebelum cukai	<u>107,374,285</u>	<u>125,391,261</u>	<u>105,871,151</u>	<u>138,004,438</u>
Kadar cukai berkanun di Malaysia pada 18%-24% (2021: 18%-24%)	24,910,432	32,486,841	25,409,076	32,850,498
Perubahan cukai:				
Pengecualian cukai	(25,409,076)	(32,850,498)	(25,409,076)	(32,850,498)
Pendapatan lain dikenakan cukai	3,407	6,653	-	-
Perbelanjaan tidak dibenarkan dari pengiraan cukai	3,950,859	1,840,051	-	-
Kerugian cukai tidak di serap	(519,087)	224,532	-	-
Perbezaan sementara boleh dicukai	-	11,763	-	-
Elaun modal yang diguna pakai	(2,863,509)	(259,081)	-	-
Lebih peruntukan cukai	-	1,223	-	-
Pendapatan yang tidak dikenakan cukai	(175,109)	(452,994)	-	-
Cukai tertunda	89,484	(23,211)	-	-
Terkurang peruntukan tahun sebelum	(299,690)	(87,609)	-	-
Zakat dan derma	(6,367)	(14,240)	-	-
	<u>(318,656)</u>	<u>883,430</u>	<u>-</u>	<u>-</u>

MAJLIS AGAMA ISLAM WILAYAH PERSEKUTUAN
NOTA-NOTA KEPADA PENYATA KEWANGAN
BAGI TAHUN KEWANGAN BERAKHIR 31 DISEMBER 2022

45. LEBIHAN TAHUN SEMASA

	KUMPULAN		MAIWP	
	2022	2021	2022	2021
	RM	RM	RM	RM
		(Dinyatakan Semula)		(Dinyatakan Semula)
Kumpulan Wang Wakaf	1,800,085	978,101	1,413,029	966,769
Kumpulan Wang Zakat	145,233,080	129,874,874	86,232,539	93,027,063
Kumpulan Wang Sumber Am	90,536,887	107,455,027	18,225,583	44,010,606
Entiti yang dikawal	(129,877,111)	(113,800,171)	-	-
	<u>107,692,941</u>	<u>124,507,831</u>	<u>105,871,151</u>	<u>138,004,438</u>

Lebihan atau kekurangan tahun semasa kumpulan adalah termasuk transaksi penghapusan antara MAIWP dan syarikat subsidiari.

Lebihan tahun semasa diwakili oleh kumpulan-kumpulan wang seperti berikut:

	KUMPULAN WANG WAKAF		KUMPULAN WANG ZAKAT		KUMPULAN WANG SUMBER AM	
	2022	2021	2022	2021	2022	2021
	RM	RM	RM	RM	RM	RM
				(Dinyatakan Semula)		(Dinyatakan Semula)
Lebihan tahun semasa	<u>1,413,029</u>	<u>966,769</u>	<u>86,232,539</u>	<u>93,027,063</u>	<u>18,225,583</u>	<u>44,010,606</u>

46. PELARASAN TAHUN-TAHUN LALU DAN KLASIFIKASI SEMULA

Di dalam tahun kewangan semasa, Kumpulan dan MAIWP telah mengambil tindakan pelarasan tahun-tahun lalu bagi melaraskan dan mengelaskan semula terhadap perubahan polisi perakaunan dan kesilapan perekodan. Kesan daripada pelarasan yang diambil tindakan adalah seperti yang berikut:-

MAJLIS AGAMA ISLAM WILAYAH PERSEKUTUAN
NOTA-NOTA KEPADA PENYATA KEWANGAN
BAGI TAHUN KEWANGAN BERAKHIR 31 DISEMBER 2022

46. PELARASAN TAHUN-TAHUN LALU DAN KLASIFIKASI SEMULA...SAM'B

KUMPULAN

Nota	Seperti Dinyatakan Sebelumnya RM	Pelarasan tahun-tahun lalu RM	Klasifikasi Semula RM	Seperti Dinyatakan Semula RM	
Kesan Kepada Penyata Kedudukan Kewangan					
Aset Semasa					
Tunai dan kesetaraan tunai	a	910,843,769	-	(1,256,195)	909,587,574
Belum terima	a,b	34,948,649	(99,673)	(2,015,809)	32,833,167
Lain-lain belum terima	a,c,d	28,431,798	1,227,761	2,851	29,662,410
Aset Bukan Semasa					
Aset tidak ketara	e	712,572	(105,575)	-	606,997
Aset dalam pembinaan	f	282,566,684	-	448,452	283,015,136
Hartanah pelaburan	g	703,299,751	11,694,899	-	714,994,650
Liabiliti Semasa					
Belum bayar	h	36,795,580	-	4,280,639	41,076,219
Lain-lain belum bayar	a,h,i	63,729,044	3,155,822	(7,549,792)	59,335,074
Dana Amanah					
Lebihan/(Kurangan) terkumpul zakat	c,g	2,338,360,317	4,807,724	-	2,343,168,041
Lebihan/(Kurangan) terkumpul sumber am	c,d,g	652,584,585	8,114,936	-	660,699,521
Lebihan/(Kurangan) terkumpul syarikat subsidiari	b,e,f,i	(130,985,607)	(3,361,070)	448,452	(133,898,225)
Kesan Kepada Penyata Prestasi Kewangan					
Hasil					
Keuntungan pelaburan Klinik, farmasi, wad dan makmal	c	15,196,998	(3,083)	-	15,193,915
Hasil jualan	j	117,135,462	-	20,648	117,156,110
Lain-lain hasil	j	6,243,143	-	(20,648)	6,222,495
	k	43,258,778	-	(619,154)	42,639,624
Perbelanjaan					
Agihan zakat	o	(679,602,485)	-	(25,956,259)	(705,558,744)
Kos jualan inventori	l	(48,536,797)	-	(12,623,252)	(61,160,049)
Kos tenaga pengajar dan perunding perubatan	m	(33,505,971)	-	(10,351,841)	(43,857,812)
Perbelanjaan kakitangan	d,m,n	(144,786,233)	1,230,844	9,611,664	(133,943,725)
Perbelanjaan mengurus	f,i,l,n	(82,283,478)	20,896,921	(12,144,383)	(73,530,940)
Pemberian dan bantuan	o	(26,309,887)	-	25,956,264	(353,623)
Lain-lain perbelanjaan	b,e	(59,810,509)	(205,248)	-	(60,015,757)
Lebihan / (Kurangan) bersih	b,c,d,e,f,i,k	128,715,358	(4,036,825)	(170,702)	124,507,831
Keuntungan / (Kerugian) aktuarial pelan manfaat ditetapkan	k	-	-	619,154	619,154
Jumlah lebihan / (kurangan) komprehensif tahun semasa	b,c,d,e,f,i	128,682,983	(4,036,825)	448,452	125,094,610

MAJLIS AGAMA ISLAM WILAYAH PERSEKUTUAN

NOTA-NOTA KEPADA PENYATA KEWANGAN
BAGI TAHUN KEWANGAN BERAKHIR 31 DISEMBER 2022

46. PELARASAN TAHUN-TAHUN LALU DAN KLASIFIKASI SEMULA...SAM'B

KUMPULAN

	Nota	Seperti Dinyatakan Sebelumnya RM	Pelarasan tahun-tahun lalu RM	Klasifikasi Semula RM	Seperti Dinyatakan Semula RM
Kesan Kepada Penyata Aliran Tunai					
Aliran tunai dari aktiviti operasi					
	b,c,d,e				
Lebih sebelum cukai	f,i,k	129,598,788	(4,036,825)	(170,702)	125,391,261
Pelunasan aset tak ketara	e	310,724	(26,394)	-	284,330
Hapuskira peruntukan hutang ragu	b	(1,887,512)	910,248	-	(977,264)
Peruntukan hutang ragu	b	5,185,070	(885,525)	-	4,299,545
Peruntukan manfaat pekerja	k	4,168,287	-	619,154	4,787,441
Pendapatan dari simpanan dan pelaburan	c	(17,881,202)	3,083	-	(17,878,119)
Pengurangan / (Pertambahan) belum terima	a,b	14,497,084	1,970,710	2,015,809	18,483,603
Pengurangan / (Pertambahan) lain-lain belum terima	a,c,d	18,937,140	(1,227,761)	(2,851)	17,706,528
Pertambahan / (Pengurangan) belum bayar	h	6,198,820	-	4,280,639	10,479,459
Pertambahan / (Pengurangan) lain-lain belum bayar	a,h,i	(12,699,396)	3,269,153	(7,549,792)	(16,980,035)
Pendapatan dari simpanan dan pelaburan	c	17,881,202	(3,083)	-	17,878,119
Aliran tunai dari aktiviti Pelaburan					
Jualan / (Penambahan) aset tak ketara	e	(722,917)	26,394	-	(696,523)
(Penambahan) aset dalam pembinaan	f	(38,204,852)	-	(448,452)	(38,653,304)
Peningkatan / (Pengurangan) Bersih Dalam Tunai Dan Kesetaraan Tunai					
	a	96,998,889	-	(1,256,195)	95,742,694

MAJLIS AGAMA ISLAM WILAYAH PERSEKUTUAN
NOTA-NOTA KEPADA PENYATA KEWANGAN
BAGI TAHUN KEWANGAN BERAKHIR 31 DISEMBER 2022

46. PELARASAN TAHUN-TAHUN LALU DAN KLASIFIKASI SEMULA...SAM'B

MAIWP

	Nota	Seperti Dinyatakan Sebelumnya RM	Pelarasan tahun-tahun lalu RM	Klasifikasi Semula RM	Seperti Dinyatakan Semula RM
Kesan Kepada Penyata Kedudukan Kewangan					
Aset Semasa					
Lain-lain belum terima	c,d	16,821,453	1,227,761	-	18,049,214
Aset Bukan Semasa					
Pelaburan dalam entiti yang dikawal	p	51,013,987	(100,396)	-	50,913,591
Hartanah pelaburan	g	687,054,274	11,694,899	-	698,749,173
Dana Amanah					
Lebihan/(Kurangan) terkumpul zakat	c,d,g,p	2,249,815,756	4,707,328	-	2,254,523,084
Lebihan/(Kurangan) terkumpul sumber am	c,d,g,p	530,639,054	8,114,936	-	538,753,990
Kesan Kepada Penyata Prestasi Kewangan					
Hasil					
Keuntungan pelaburan	c	18,093,790	(3,083)	-	18,090,707
Lain-lain hasil	p	48,127,843	(100,396)	-	48,027,447
Perbelanjaan					
Perbelanjaan kakitangan	d	(71,124,814)	1,230,844	-	(69,893,970)
Perbelanjaan mengurus	q	(74,134,564)	-	(11,337)	(74,145,901)
Pemberian dan bantuan	q	(2,564,960)	-	11,337	(2,553,623)
Lebihan / (Kurangan) bersih	c,d,p	136,877,073	1,127,365	-	138,004,438
Kesan Kepada Penyata Aliran Tunai					
Aliran tunai dari aktiviti operasi					
Lebihan sebelum cukai	c,d,p	136,877,073	1,127,365	-	138,004,438
Hapuskira peruntukan hutang ragu	b	(40,590)	(26,886)	-	(67,476)
Rosotnilai saham subsidiari dicatit semula	p	(827,180)	100,396	-	(726,784)
Pendapatan dari simpanan dan pelaburan	c	(20,761,544)	3,083	-	(20,758,461)
Pengurangan / (Pertambahan) belum terima	b	(424,901)	26,886	-	(398,015)
Pengurangan / (Pertambahan) lain-lain belum terima	c,d	25,100,001	(1,227,761)	-	23,872,240
Pendapatan dari simpanan dan pelaburan	c	20,761,544	(3,083)	-	20,758,461

MAJLIS AGAMA ISLAM WILAYAH PERSEKUTUAN

NOTA-NOTA KEPADA PENYATA KEWANGAN
BAGI TAHUN KEWANGAN BERAKHIR 31 DISEMBER 2022

46. PELARASAN TAHUN-TAHUN LALU DAN KLASIFIKASI SEMULA...SAM'B

Pelarasan tahun-tahun lalu dan klasifikasi semula diwakili oleh kumpulan-kumpulan wang seperti berikut:

KUMPULAN WANG WAKAF

	Nota	Seperti Dinyatakan Sebelumnya RM	Pelarasan tahun-tahun lalu RM	Klasifikasi Semula RM	Seperti Dinyatakan Semula RM
Kesan Kepada Penyata Prestasi Kewangan					
Perbelanjaan					
Perbelanjaan mengurus	q	(29,833)	-	(11,337)	(41,170)
Pemberian dan bantuan	q	(11,337)	-	11,337	-

KUMPULAN WANG ZAKAT

	Nota	Seperti Dinyatakan Sebelumnya RM	Pelarasan tahun-tahun lalu RM	Klasifikasi Semula RM	Seperti Dinyatakan Semula RM
Kesan Kepada Penyata Kedudukan Kewangan					
Aset Semasa					
Lain-lain belum terima	c	15,678,386	(2,276)	-	15,676,110
Aset Bukan Semasa					
Pelaburan dalam entiti yang dikawal	p	51,013,986	(100,395)	-	50,913,591
Hartanah pelaburan	g	613,076,345	4,810,000	-	617,886,345
Dana Amanah					
Lebih/(Kurangan) terkumpul zakat	c,g,p	2,249,815,756	4,707,328	-	2,254,523,084
Kesan Kepada Penyata Prestasi Kewangan					
Hasil					
Keuntungan pelaburan	c	16,693,065	(2,276)	-	16,690,789
Lain-lain hasil	p	33,205,382	(100,395)	-	33,104,987
Lebihan / (Kurangan) bersih	c,p	93,129,735	(102,672)	-	93,027,063

MAJLIS AGAMA ISLAM WILAYAH PERSEKUTUAN
NOTA-NOTA KEPADA PENYATA KEWANGAN
BAGI TAHUN KEWANGAN BERAKHIR 31 DISEMBER 2022

46. PELARASAN TAHUN-TAHUN LALU DAN KLASIFIKASI SEMULA...SAM'B

KUMPULAN WANG ZAKAT...SAM'B

	Nota	Seperti Dinyatakan Sebelumnya RM	Pelarasan tahun-tahun lalu RM	Klasifikasi Semula RM	Seperti Dinyatakan Semula RM
Kesan Kepada Penyata Aliran Tunai					
Aliran tunai dari aktiviti operasi					
Lebih sebelum cukai Rosotnilai saham subsidiari dicatit semula	c,p	93,129,735	(102,672)	-	93,027,063
Pendapatan dari simpanan dan pelaburan	p	(827,180)	100,396	-	(726,784)
Pengurangan / (Pertambahan) lain-lain belum terima	c	(19,020,190)	2,276	-	(19,017,914)
Pendapatan dari simpanan dan pelaburan	c	24,501,765	2,276	-	24,504,041
	c	19,020,190	(2,276)	-	19,017,914

KUMPULAN WANG SUMBER AM

	Nota	Seperti Dinyatakan Sebelumnya RM	Pelarasan tahun-tahun lalu RM	Klasifikasi Semula RM	Seperti Dinyatakan Semula RM
Kesan Kepada Penyata Kedudukan Kewangan					
Aset Semasa					
Lain-lain belum terima	c,d	1,125,152	1,230,037	-	2,355,189
Aset Bukan Semasa					
Hartanah pelaburan	g	72,092,089	6,884,899	-	78,976,988
Dana Amanah					
Lebih/(Kurangan) terkumpul sumber am	c,d,g	530,639,054	8,114,936	-	538,753,990
Kesan Kepada Penyata Prestasi Kewangan					
Hasil					
Keuntungan	c	1,366,977	(807)	-	1,366,170
Perbelanjaan					
Perbelanjaan kakitangan	d	(71,124,814)	1,230,844	-	(69,893,970)
Lebihan / (Kurangan) bersih	c,d	42,780,569	1,230,037	-	44,010,606

MAJLIS AGAMA ISLAM WILAYAH PERSEKUTUAN

NOTA-NOTA KEPADA PENYATA KEWANGAN
BAGI TAHUN KEWANGAN BERAKHIR 31 DISEMBER 2022

46. PELARASAN TAHUN-TAHUN LALU DAN KLASIFIKASI SEMULA...SAM'B

KUMPULAN WANG SUMBER AM...SAM'B

		Seperti Dinyatakan Sebelumnya RM	Pelarasan tahun-tahun lalu RM	Klasifikasi Semula RM	Seperti Dinyatakan Semula RM
Kesan Kepada Penyata					
Aliran Tunai					
Aliran tunai dari aktiviti operasi					
Lebihan sebelum cukai	c,d	42,780,569	1,230,037	-	44,010,606
Pendapatan dari simpanan dan pelaburan	c	(1,615,104)	807	-	(1,614,297)
Pengurangan / (Pertambahan) lain-lain belum terima	c,d	585,680	(1,230,037)	-	(644,357)
Pendapatan dari simpanan dan pelaburan	c	1,615,104	(807)	-	1,614,297

- Pengkelasan semula tunai dan kesetaraan tunai Kumpulan yang memberi kesan kepada belum terima, lain-lain belum terima dan lain-lain belum bayar.
- Pelarasan bagi belum terima Kumpulan yang terlebih nyata bagi tahun 2021.
- Pelarasan bagi lain-lain belum bayar MAIWP melibatkan keuntungan simpanan tetap terakru yang terlebih nyata bagi tahun 2021.
- Pelarasan bagi lain-lain belum bayar MAIWP melibatkan pendahuluan emolumen guru SMA MAIWP Labuan yang terkurang nyata bagi tahun 2021 selaras dengan kelulusan Mesyuarat MAIWP.
- Pelarasan bagi aset tak ketara Kumpulan yang terlebih nyata bagi tahun 2021.
- Pengkelasan semula aset dalam pembinaan Kumpulan yang sebelum ini diiktiraf sebagai perbelanjaan mengurus.
- Pelarasan bagi hartanah pelaburan MAIWP yang terkurang nyata bagi tahun 2021.
- Pengkelasan semula belum bayar Kumpulan yang sebelum ini diiktiraf sebagai lain-lain belum bayar.
- Pelarasan bagi lain-lain belum bayar Kumpulan yang terlebih nyata bagi tahun 2021.
- Pengkelasan semula hasil klinik, farmasi, wad dan makmal Kumpulan yang sebelum ini diiktiraf sebagai hasil jualan.

MAJLIS AGAMA ISLAM WILAYAH PERSEKUTUAN

NOTA-NOTA KEPADA PENYATA KEWANGAN BAGI TAHUN KEWANGAN BERAKHIR 31 DISEMBER 2022

46. PELARASAN TAHUN-TAHUN LALU DAN KLASIFIKASI SEMULA...SAM'B

- k. Pengkelasan semula keuntungan aktuarial pelan manfaat ditetapkan Kumpulan yang sebelum ini diiktiraf sebagai lain-lain hasil.
- l. Pengkelasan semula kos jualan inventori Kumpulan yang sebelum ini diiktiraf sebagai perbelanjaan mengurus.
- m. Pengkelasan semula kos tenaga pengajar dan perunding perubatan Kumpulan yang sebelum ini diiktiraf sebagai perbelanjaan kakitangan.
- n. Pengkelasan semula perbelanjaan kakitangan Kumpulan yang sebelum ini diiktiraf sebagai perbelanjaan mengurus.
- o. Pengkelasan semula agihan zakat Kumpulan yang sebelum ini diiktiraf sebagai pemberian dan bantuan.
- p. Pelarasan bagi pelaburan dalam entiti yang dikawal MAIWP yang terlebih nyata bagi tahun 2021.
- q. Pengkelasan semula perbelanjaan upah wakaf yang sebelum ini diiktiraf sebagai pemberian dan bantuan.

47. KONTIGENSI LUAR JANGKA

Pada 24 Ogos 2004, MAIWP dan pemaju telah memasuki Perjanjian Usahama untuk memajukan tanah milik MAIWP. Bagaimanapun, MAIWP telah menamatkan projek tersebut kerana terdapat isu tanah. Prosiding timbang tara antara MAIWP dan pemaju mengenai isu ini telah difailkan pada tahun 2013. Keputusan timbang tara (award) ini telah dikeluarkan pada 14 Disember 2018 di mana MAIWP telah diarahkan untuk membayar sebanyak RM119,869,718.47 kepada pemaju. Bagaimanapun, pada bulan April 2019, MAIWP telah memfailkan kes pembatalan award ini kepada Mahkamah Tinggi. Pada 31 Oktober 2019, Mahkamah Tinggi telah membatalkan timbang tara (award) yang diberikan kepada pemaju. Pada 13 November 2019, pihak pemaju telah memfailkan rayuan untuk mengetepikan keputusan Mahkamah Tinggi. Pada 23 Jun 2020, ulasan penghakiman bagi keputusan kes bertarikh 31 Oktober 2020 di Mahkamah Tinggi telah diperolehi. Mahkamah Rayuan juga telah menetapkan kes rayuan pada 15 Disember 2020 bagi memastikan semua kertas kerja adalah teratur untuk menetapkan tarikh pandangan. Mahkamah Rayuan di Putrajaya telah menetapkan 26 April 2022 untuk pendengaran kes rayuan. Rayuan tersebut yang ditetapkan untuk keputusan pada 28 Februari 2023 telah dilapangkan dan dijadualkan semula pada 17 Mac 2023 untuk keputusan. Pada 17 Mac 2023, Mahkamah telah memutuskan untuk menolak rayuan-rayuan pihak pemaju dan mengekalkan keputusan Mahkamah Tinggi bertarikh 31 Oktober 2019 yang memihak kepada MAIWP. Sehingga tarikh laporan ini dikeluarkan, perintah bersih masih belum dikeluarkan dan diperolehi.

MAJLIS AGAMA ISLAM WILAYAH PERSEKUTUAN

NOTA-NOTA KEPADA PENYATA KEWANGAN
BAGI TAHUN KEWANGAN BERAKHIR 31 DISEMBER 2022

48. MAKLUMAT TERPERINCI LEBIHAN TAHUN SEMASA

	KUMPULAN		MAIWP	
	2022 RM	2021 RM	2022 RM	2021 RM
Lebihan semasa	107,692,941	124,507,831	105,871,151	138,004,438
Tambahan/(Pengurangan):				
Pembelian hartanah, loji dan peralatan	(14,152,572)	(13,460,610)	(3,293,268)	(3,309,699)
Pelupusan/(Pembelian) sijil pelaburan saham / lain-lain pelaburan	60,000,000	(1,415,936)	60,000,000	(1,415,936)
Penambahan dana dalam syarikat subsidiari	-	-	-	-
Penambahan modal wakaf	-	(9,000)	-	(9,000)
Penambahan aset tak ketara	(638,342)	(696,523)	(434,676)	(143,978)
Peningkatan aset dalam pembinaan	(19,885,586)	(38,653,304)	(18,893,879)	(39,436,436)
Penjualan hartanah, loji dan peralatan	460,936	181,392	208,446	43,799
Pelarasan transaksi bukan tunai	15,165,838	33,326,859	11,770,490	18,867,953
Peningkatan / (Pengurangan) aset semasa bersih	(5,105,591)	(3,319,293)	(75,581,261)	2,988,856
Hasil / (Pembayaran) kepada pinjaman	269,447	(759,415)	-	-
Cukai dibayar	(1,482,181)	(2,018,147)	-	-
Pembayaran manfaat pekerja	(1,865,361)	(1,941,160)	(1,355,741)	(1,167,985)
	<u>140,459,529</u>	<u>95,742,694</u>	<u>78,291,262</u>	<u>114,422,012</u>

MAJLIS AGAMA ISLAM WILAYAH PERSEKUTUAN
NOTA-NOTA KEPADA PENYATA KEWANGAN
BAGI TAHUN KEWANGAN BERAKHIR 31 DISEMBER 2022

48. MAKLUMAT TERPERINCI LEBIHAN TAHUN SEMASA...SAM'B

Maklumat terperinci lebihan tahun semasa diwakili oleh kumpulan-kumpulan wang seperti berikut:

	KUMPULAN WANG WAKAF		KUMPULAN WANG ZAKAT		KUMPULAN WANG SUMBER AM	
	2022	2021	2022	2021	2022	2021
	RM	RM	RM	RM	RM	RM
Lebihan semasa	1,413,029	966,769	86,232,539	93,027,063	18,225,583	44,010,606
Tambahan/(Pengurangan):						
Pembelian hartanah, loji dan peralatan	(288,000)	-	(1,864,919)	(2,010,458)	(1,140,349)	(1,299,241)
Pelupusan/(Pembelian) sijil pelaburan saham / lain-lain pelaburan	-	-	60,000,000	(1,415,936)	-	-
Penambahan dana dalam syarikat subsidiari	-	-	-	-	-	-
Penambahan modal wakaf	-	(9,000)	-	-	-	-
Penambahan aset tak ketara	-	-	(154,912)	(143,978)	(279,764)	-
Peningkatan aset dalam pembinaan	-	-	(7,737,953)	(7,595,821)	(11,155,926)	(31,840,615)
Penjualan hartanah, loji dan peralatan	-	-	1	13,518	208,445	30,281
Pelarasan transaksi bukan tunai	66,638	(38,309)	16,386,739	27,563,600	(4,682,887)	(8,657,338)
Peningkatan / (Pengurangan) aset semasa bersih	1,936,572	1,327,063	(84,307,407)	(5,742,189)	6,789,574	7,403,982
Pembayaran manfaat pekerja	-	-	-	-	(1,355,741)	(1,167,985)
	<u>3,128,239</u>	<u>2,246,523</u>	<u>68,554,088</u>	<u>103,695,799</u>	<u>6,608,935</u>	<u>8,479,690</u>

MAJLIS AGAMA ISLAM WILAYAH PERSEKUTUAN

NOTA-NOTA KEPADA PENYATA KEWANGAN
BAGI TAHUN KEWANGAN BERAKHIR 31 DISEMBER 2022

49. PENDEDAHAN PENTING PIHAK BERKAITAN

	MAIWP	
	2022 RM	2021 RM
a. Jumlah terhutang oleh:		
- Entiti yang dikawal	103,404,544	60,923,091
b. Pemberian pendahuluan kepada:		
- Entiti yang dikawal	29,157,021	10,082,562
c. Jumlah terhutang kepada:		
- Entiti yang dikawal	16,662,612	14,107,538
d. Penerimaan zakat daripada:		
- Entiti yang dikawal	1,665,960	1,909,531
e. Pemberian perkhidmatan kepada:		
- Entiti yang dikawal		
- Sewaan bangunan	11,940,392	8,708,019
- Pelbagai terimaan	-	9,000,000
f. Pendapatan dividen daripada:		
- Entiti yang dikawal	4,728,076	3,948,773
g. Penerimaan keuntungan pinjaman daripada:		
- Entiti yang dikawal	5,060	28,122
h. Pemberian perkhidmatan daripada:		
- Entiti yang dikawal		
- Pengagihan zakat	76,055,253	52,843,393
- Perubatan	12,715,091	11,278,892
- Pengurusan	60,366,709	52,971,711
i. Peruntukan kepada:		
- Entiti yang dikawal	514,280	6,703,617

Ahli jawatankuasa yang dilantik adalah mereka yang mempunyai kuasa dan tanggungjawab bagi merancang, mengarah dan mengawal aktiviti Kumpulan dan MAIWP. Jumlah pembayaran kepada ahli jawatankuasa yang dilantik bagi Kumpulan dan MAIWP adalah masing-masing sebanyak RM2,039,634 dan RM1,145,486 (2021: RM1,935,017 dan RM1,102,601).

MAJLIS AGAMA ISLAM WILAYAH PERSEKUTUAN
NOTA-NOTA KEPADA PENYATA KEWANGAN
BAGI TAHUN KEWANGAN BERAKHIR 31 DISEMBER 2022

50. PENGLIBATAN MODAL

	KUMPULAN DAN MAIWP	
	2022	2021
	RM	RM
Amaun yang telah diikat kontrak / diluluskan	877,729,338	551,107,503
Amaun yang telah dibelanjakan	<u>(546,593,392)</u>	<u>(428,181,715)</u>
Baki kontrak belum dibelanjakan	<u>331,135,946</u>	<u>122,925,788</u>
Komitmen belum dibelanjakan	26,662,804	257,813,179
Baki kontrak dan komitmen belum dibelanjakan	<u>357,798,750</u>	<u>380,738,967</u>

51. KATEGORI INSTRUMEN KEWANGAN

KUMPULAN

	<u>NILAI SAKSAMA</u>		<u>KOS DILUNASKAN</u>	
	2022	2021	2022	2021
	RM	RM	RM	RM
<u>Aset Kewangan</u>				
Tunai dan kesetaraan tunai	1,049,592,674	909,587,574	-	-
Aset kewangan	35,000,000	95,000,000	-	-
Belum terima	-	-	57,651,640	37,778,975
Lain-lain belum terima	-	-	36,794,275	31,272,711
Pelaburan dalam saham	6,598,861	7,278,269	-	-
<u>Liabiliti Kewangan</u>				
Belum bayar	-	-	47,546,349	41,076,219
Lain-lain belum bayar	-	-	73,844,930	59,335,074
Manfaat pekerja	-	-	34,947,018	29,220,687
Sewa beli	-	-	1,867,099	1,597,652

MAJLIS AGAMA ISLAM WILAYAH PERSEKUTUAN

NOTA-NOTA KEPADA PENYATA KEWANGAN
BAGI TAHUN KEWANGAN BERAKHIR 31 DISEMBER 2022

51. KATEGORI INSTRUMEN KEWANGAN...SAM'B

MAIWP

	<u>NILAI SAKSAMA</u>		<u>KOS DILUNASKAN</u>	
	2022 RM	2021 RM	2022 RM	2021 RM
<u>Aset Kewangan</u>				
Tunai dan kesetaraan tunai	834,436,597	755,990,423	-	-
Aset kewangan	35,000,000	95,000,000	-	-
Belum terima	-	-	5,125,924	4,077,427
Lain-lain belum terima	-	-	52,023,390	19,659,515
Amaun terhutang daripada entiti yang dikawal	-	-	112,574,495	60,923,091
Pelaburan dalam saham	6,598,860	7,278,268	-	-
Pelaburan dalam entiti yang dikawal	-	-	50,399,311	50,913,591
<u>Liabiliti Kewangan</u>				
Belum bayar	-	-	38,246,814	28,528,755
Lain-lain belum bayar	-	-	17,705,784	14,803,180
Amaun terhutang kepada entiti yang dikawal	-	-	16,662,612	14,107,538
Manfaat pekerja	-	-	3,066,941	2,629,698

Kategori instrumen kewangan diwakili oleh kumpulan-kumpulan wang seperti berikut:

KUMPULAN WANG WAKAF

	<u>NILAI SAKSAMA</u>		<u>KOS DILUNASKAN</u>	
	2022 RM	2021 RM	2022 RM	2021 RM
<u>Aset Kewangan</u>				
Tunai dan kesetaraan tunai	17,601,232	14,472,993	-	-
Belum terima	-	-	-	3,120
Lain-lain belum terima	-	-	22,480	17,915
Amaun terhutang daripada entiti yang dikawal	-	-	12,552	9,167
Pelaburan dalam entiti yang dikawal	-	-	-	1
<u>Liabiliti Kewangan</u>				
Belum bayar	-	-	10,615	27,364
Lain-lain belum bayar	-	-	299,320	284,670
Amaun terhutang kepada entiti yang dikawal	-	-	179,095	2,863

MAJLIS AGAMA ISLAM WILAYAH PERSEKUTUAN
NOTA-NOTA KEPADA PENYATA KEWANGAN
BAGI TAHUN KEWANGAN BERAKHIR 31 DISEMBER 2022

51. KATEGORI INSTRUMEN KEWANGAN...SAM'B

KUMPULAN WANG ZAKAT

	<u>NILAI SAKSAMA</u>		<u>KOS DILUNASKAN</u>	
	2022 RM	2021 RM	2022 RM	2021 RM
<u>Aset Kewangan</u>				
Tunai dan kesetaraan tunai	715,911,391	647,202,391	-	-
Aset kewangan	30,000,000	90,000,000	-	-
Belum terima	-	-	4,943,543	3,670,899
Lain-lain belum terima	-	-	44,124,622	15,676,110
Amaun terhutang daripada entiti yang dikawal	-	-	112,057,843	60,679,824
Pelaburan dalam saham	6,598,860	7,278,268	-	-
Pelaburan dalam entiti yang dikawal	-	-	50,399,310	50,913,590
<u>Liabiliti Kewangan</u>				
Belum bayar	-	-	34,225,564	27,519,103
Lain-lain belum bayar	-	-	15,734,278	12,912,405
Amaun terhutang kepada entiti yang dikawal	-	-	641,011	2,276,280

KUMPULAN WANG SUMBER AM

	<u>NILAI SAKSAMA</u>		<u>KOS DILUNASKAN</u>	
	2022 RM	2021 RM	2022 RM	2021 RM
<u>Aset Kewangan</u>				
Tunai dan kesetaraan tunai	100,923,974	94,315,039	-	-
Aset kewangan	5,000,000	5,000,000	-	-
Belum terima	-	-	182,381	403,408
Lain-lain belum terima	-	-	7,876,288	3,965,490
Amaun terhutang daripada entiti yang dikawal	-	-	504,100	234,100
<u>Liabiliti Kewangan</u>				
Belum bayar	-	-	4,010,635	982,288
Lain-lain belum bayar	-	-	1,672,186	1,606,105
Amaun terhutang kepada entiti yang dikawal	-	-	15,842,506	11,828,395
Manfaat pekerja	-	-	3,066,941	2,629,698

MAJLIS AGAMA ISLAM WILAYAH PERSEKUTUAN

NOTA-NOTA KEPADA PENYATA KEWANGAN
BAGI TAHUN KEWANGAN BERAKHIR 31 DISEMBER 2022

52. NOTA PENYATA KUTIPAN DAN AGIHAN ZAKAT

	MAIWP	
	2022 RM	2021 RM (Dinyatakan Semula)
KUTIPAN ZAKAT		
Zakat Fitrah	13,744,835	12,187,801
Zakat Harta	53,087,190	51,188,944
Zakat Pendapatan	631,661,005	553,331,201
Zakat Simpanan	89,424,364	79,204,493
Zakat Emas dan Perak	4,013,768	3,423,268
Zakat Tanaman	11,445	14,896
Zakat Binatang Ternakan	1,035	50,335
Zakat Perniagaan	139,204,324	123,088,086
Zakat Galian	20	-
Qadha Zakat	1,038,759	1,069,343
Sedekah Wajib	14,413	20,659
Lain-lain Zakat	16,174	-
	932,217,332	823,579,026
TOLAK: AGIHAN ZAKAT KONSUMTIF:		
Asnaf Fakir	158,080,175	134,146,640
Asnaf Miskin	357,152,045	248,369,184
Asnaf Amil	135,773,135	146,805,406
Asnaf Muallaf	10,807,336	11,122,293
Asnaf Al-Riqab	8,133,634	9,467,007
Asnaf Al-Gharimin	53,133,330	32,883,366
Asnaf Ibnu Sabil	1,408,322	216,409
Asnaf Fisabilillah	151,264,748	153,157,495
	875,752,725	736,167,800
PRODUKTIF:		
Asnaf Fisabilillah	-	-
	-	-
JUMLAH AGIHAN ZAKAT	875,752,725	736,167,800
KUTIPAN ZAKAT BELUM/(TERLEBIH) AGIH SEBELUM PEROLEHAN ASET KEGUNAAN ASNAF	56,464,607	87,411,226
TOLAK:		
Perolehan Aset Kegunaan Asnaf	9,678,356	9,383,733
Jumlah Perolehan Aset Kegunaan Asnaf	9,678,356	9,383,733
KUTIPAN ZAKAT BELUM/(TERLEBIH) AGIH SETELAH PEROLEHAN ASET KEGUNAAN ASNAF	46,786,251	78,027,493
KUTIPAN ZAKAT BELUM/(TERLEBIH) AGIH SETELAH PEROLEHAN ASET KEGUNAAN ASNAF SEPERTI PADA AWAL TAHUN	572,065,465	494,037,972
KUTIPAN ZAKAT BELUM/(TERLEBIH) AGIH SETELAH PEROLEHAN ASET KEGUNAAN ASNAF SEPERTI PADA AKHIR TAHUN	618,851,716	572,065,465

MAJLIS AGAMA ISLAM WILAYAH PERSEKUTUAN
NOTA-NOTA KEPADA PENYATA KEWANGAN
BAGI TAHUN KEWANGAN BERAKHIR 31 DISEMBER 2022

53. NOTA PENYATA PERBANDINGAN BAJET DENGAN AMAUN SEBENAR

MAIWP

	AMAUN BAJET		AMAUN SEBENAR PADA ASAS PERBANDINGAN RM	PERBEZAAN: BAJET AKHIR DENGAN ASAL RM
	ASAL	AKHIR		
	RM	RM		
HASIL				
Kutipan zakat	864,798,000	864,798,000	932,217,332	-
Zakat bahagian amil	157,434,000	153,313,000	135,773,135	(4,121,000)
Wakaf am	15,000,000	15,000,000	1,940,810	-
Geran	-	-	34,242,848	-
Sewaan	15,902,800	15,902,800	17,220,093	-
Keuntungan pelaburan	18,884,000	18,884,000	20,490,328	-
Yuran pengajian	1,888,050	1,888,050	3,631,979	-
Lain-lain Hasil	45,354,200	41,819,200	68,461,550	(3,535,000)
JUMLAH HASIL	1,119,261,050	1,111,605,050	1,213,978,075	(7,656,000)
PERBELANJAAN				
Agihan zakat	(1,058,320,919)	(1,054,199,919)	(871,806,257)	(4,121,000)
Perbelanjaan pengurusan	(174,989,881)	(180,346,916)	(168,898,735)	5,357,035
Perbelanjaan pembangunan	(55,411,800)	(46,411,800)	(25,484,051)	(9,000,000)
Lain-lain perbelanjaan	-	-	(67,401,932)	-
JUMLAH PERBELANJAAN	(1,288,722,600)	(1,280,958,635)	(1,133,590,975)	(7,763,965)
TERIMAAN / (BAYARAN) BERSIH	(169,461,550)	(169,353,585)	80,387,100	107,965

Nota penyata perbandingan bajet dengan amaun sebenar diwakili oleh kumpulan-kumpulan wang seperti berikut:

KUMPULAN WANG WAKAF

	AMAUN BAJET		AMAUN SEBENAR PADA ASAS PERBANDINGAN RM	PERBEZAAN: BAJET AKHIR DENGAN ASAL RM
	ASAL	AKHIR		
	RM	RM		
HASIL				
Wakaf am	15,000,000	15,000,000	1,940,810	-
Sewaan	36,400	36,400	69,220	-
Keuntungan pelaburan	67,500	67,500	36,095	-
Yuran pengajian	120,000	120,000	158,890	-
Lain-lain Hasil	-	-	120,476	-
JUMLAH HASIL	15,223,900	15,223,900	2,325,491	-
PERBELANJAAN				
Perbelanjaan pengurusan	(432,300)	(1,062,370)	(587,515)	630,070
Perbelanjaan pembangunan	(500,000)	(500,000)	(288,000)	-
Lain-lain perbelanjaan	-	-	(324,947)	-
JUMLAH PERBELANJAAN	(932,300)	(1,562,370)	(1,200,462)	630,070
TERIMAAN / (BAYARAN) BERSIH	14,291,600	13,661,530	1,125,029	(630,070)

MAJLIS AGAMA ISLAM WILAYAH PERSEKUTUAN

NOTA-NOTA KEPADA PENYATA KEWANGAN
BAGI TAHUN KEWANGAN BERAKHIR 31 DISEMBER 2022

53. NOTA PENYATA PERBANDINGAN BAJET DENGAN AMAUN SEBENAR...SAM'B

KUMPULAN WANG ZAKAT

	AMAUN BAJET		AMAUN SEBENAR PADA ASAS PERBANDINGAN RM	PERBEZAAN: BAJET AKHIR DENGAN ASAL RM
	ASAL	AKHIR		
	RM	RM		
HASIL				
Kutipan zakat	864,798,000	864,798,000	932,217,332	-
Sewaan	13,484,400	13,484,400	14,333,083	-
Keuntungan pelaburan	17,416,500	17,416,500	18,845,543	-
Yuran pengajian	1,768,050	1,768,050	3,473,089	-
Lain-lain Hasil	1,712,200	1,712,200	48,619,638	-
JUMLAH HASIL	899,179,150	899,179,150	1,017,488,685	-
PERBELANJAAN				
Agihan zakat	(1,058,320,919)	(1,054,199,919)	(871,806,257)	(4,121,000)
Perbelanjaan pengurusan	(6,508,800)	(5,164,800)	(4,011,067)	(1,344,000)
Perbelanjaan pembangunan	(12,371,800)	(12,371,800)	(9,678,356)	-
Lain-lain perbelanjaan	-	-	(55,438,822)	-
JUMLAH PERBELANJAAN	(1,077,201,519)	(1,071,736,519)	(940,934,502)	(5,465,000)
TERIMAAN / (BAYARAN) BERSIH	(178,022,369)	(172,557,369)	76,554,183	5,465,000

KUMPULAN WANG SUMBER AM

	AMAUN BAJET		AMAUN SEBENAR PADA ASAS PERBANDINGAN RM	PERBEZAAN: BAJET AKHIR DENGAN ASAL RM
	ASAL	AKHIR		
	RM	RM		
HASIL				
Zakat bahagian amil	157,434,000	153,313,000	135,773,135	(4,121,000)
Geran	-	-	34,242,848	-
Sewaan	2,382,000	2,382,000	2,817,790	-
Keuntungan pelaburan	1,400,000	1,400,000	1,608,690	-
Lain-lain Hasil	43,642,000	40,107,000	19,721,436	(3,535,000)
JUMLAH HASIL	204,858,000	197,202,000	194,163,899	(7,656,000)
PERBELANJAAN				
Perbelanjaan pengurusan	(168,048,781)	(174,119,746)	(164,300,153)	6,070,965
Perbelanjaan pembangunan	(42,540,000)	(33,540,000)	(15,517,695)	(9,000,000)
Lain-lain perbelanjaan	-	-	(11,638,163)	-
JUMLAH PERBELANJAAN	(210,588,781)	(207,659,746)	(191,456,011)	(2,929,035)
TERIMAAN / (BAYARAN) BERSIH	(5,730,781)	(10,457,746)	2,707,888	(4,726,965)

ANALISIS
**PRESTASI
KEWANGAN**



III Hasil Dan Perbelanjaan MAIWP & Kumpulan Tahun 2018-2022
Hasil 2022: RM1,356,481,690
Perbelanjaan 2022: RM1,249,101,187

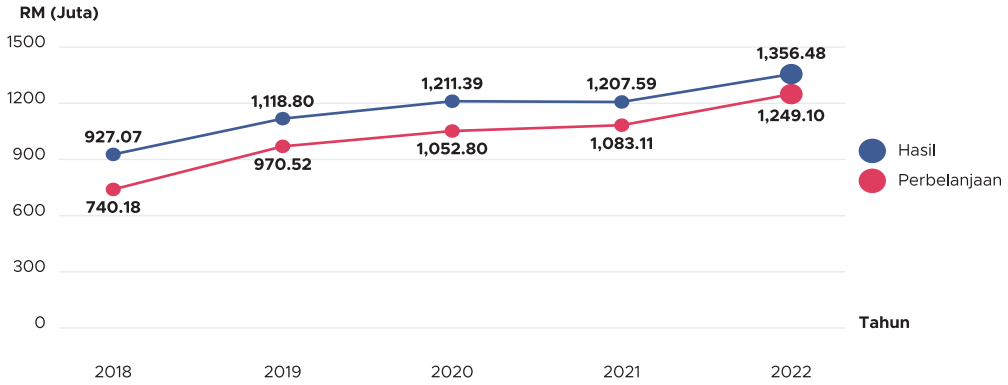

III Hasil Kumpulan Wang MAIWP Tahun 2018-2022
2022: RM1,213,978,075

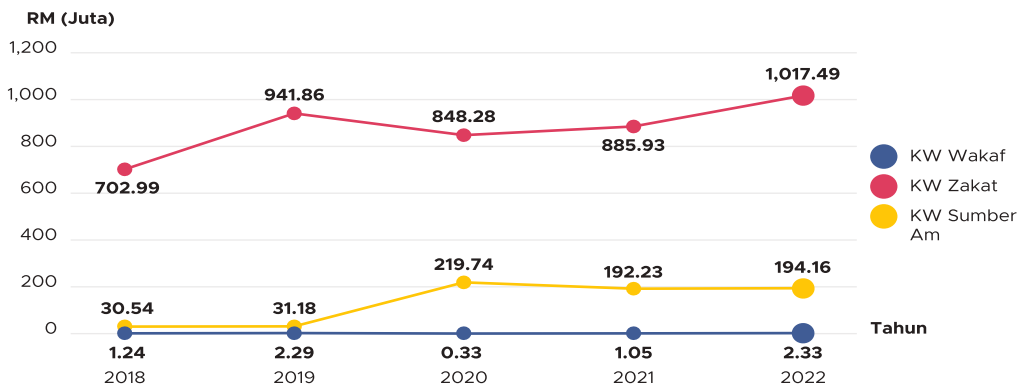

III Perbelanjaan Kumpulan Wang MAIWP Tahun 2018-2022
2022 : RM1,108,419,362

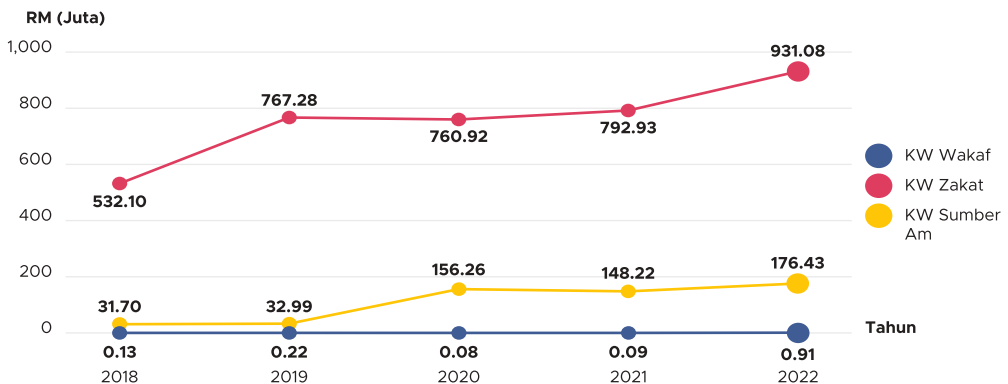

III Aset MAIWP & Kumpulan Tahun 2018-2022
2022: RM3,211,280,343

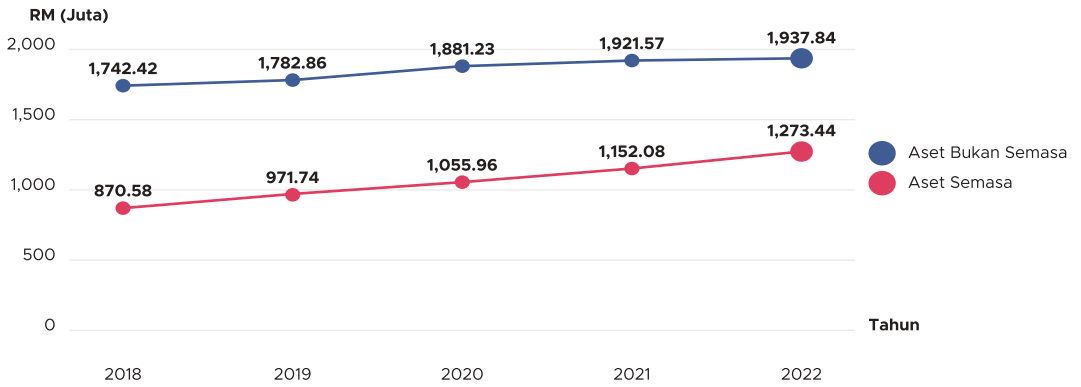

III Aset Semasa Kumpulan Wang MAIWP Tahun 2018-2022
2022: RM1,117,031,165

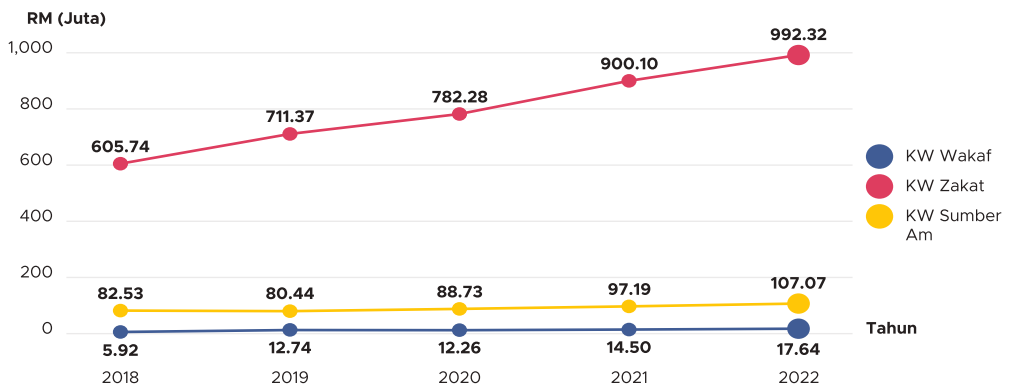

III Aset Semasa Kumpulan Wang MAIWP Tahun 2018-2022
2022: RM1,935,174,728

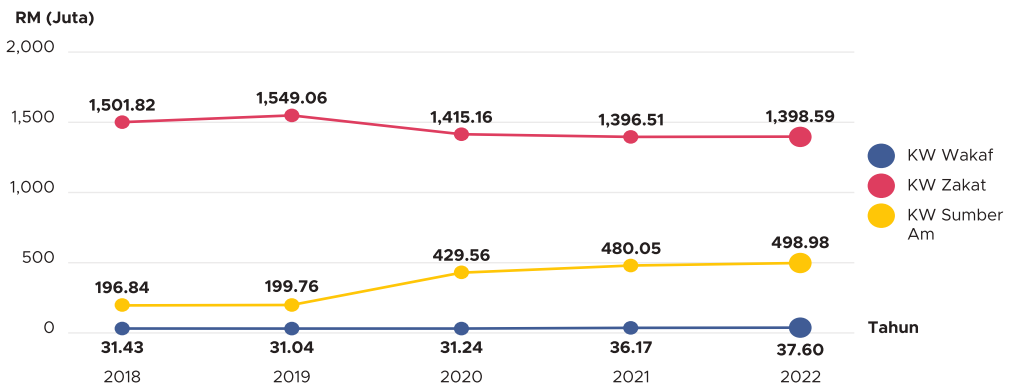

III Nisbah Pusingan Aset MAIWP & Kumpulan Tahun 2018-2022 2022: 0.42

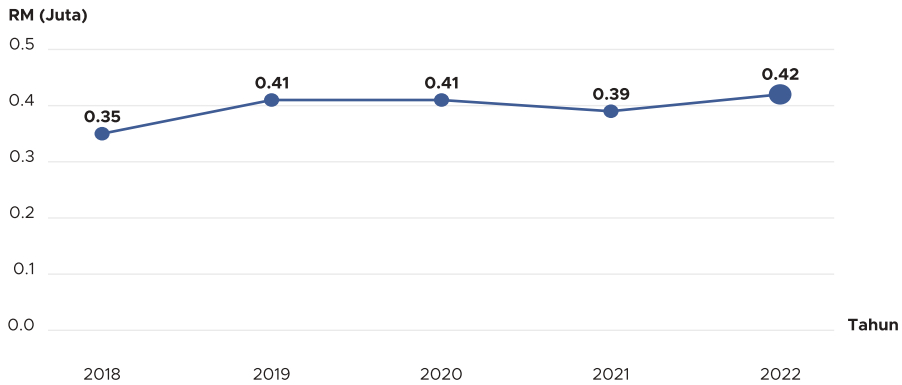

III Nisbah Pusingan Aset Kumpulan Wang MAIWP Tahun 2018-2022 2022: 0.40

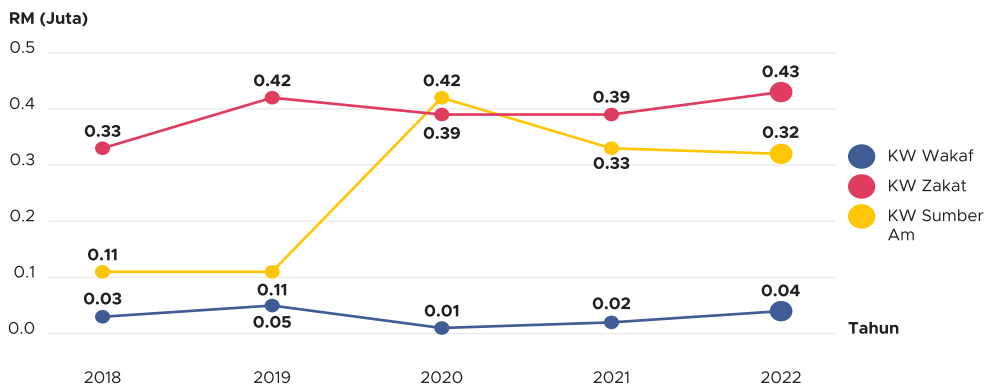

III Keuntungan Terkumpul MAIWP & Kumpulan Tahun 2018-2022 2022: RM2,982,205,790

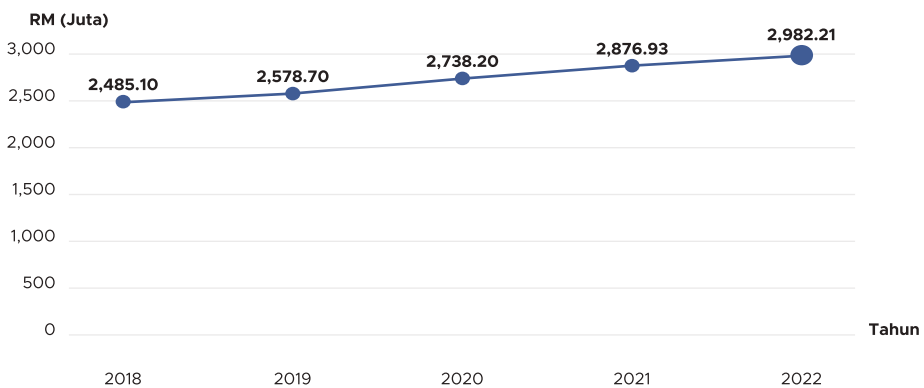

Keuntungan Terkumpul Kumpulan Wang MAIWP Tahun 2018-2022 2022: RM2,906,088,239

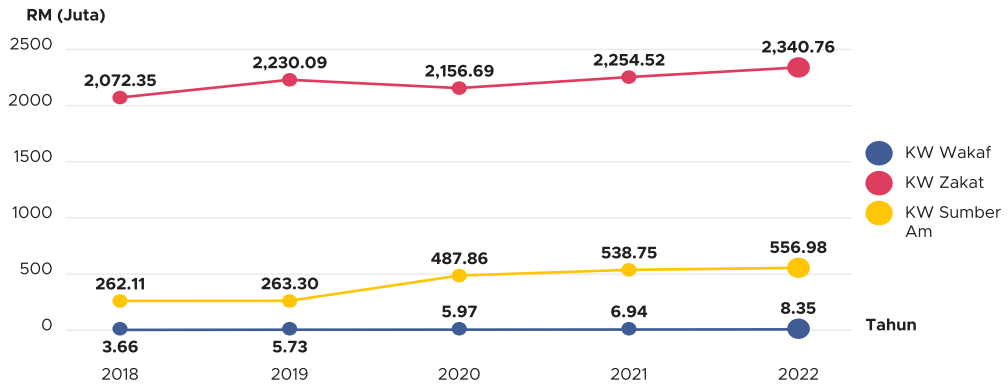

Liabiliti MAIWP & Kumpulan Tahun 2018-2022 2022: RM187,955,578165

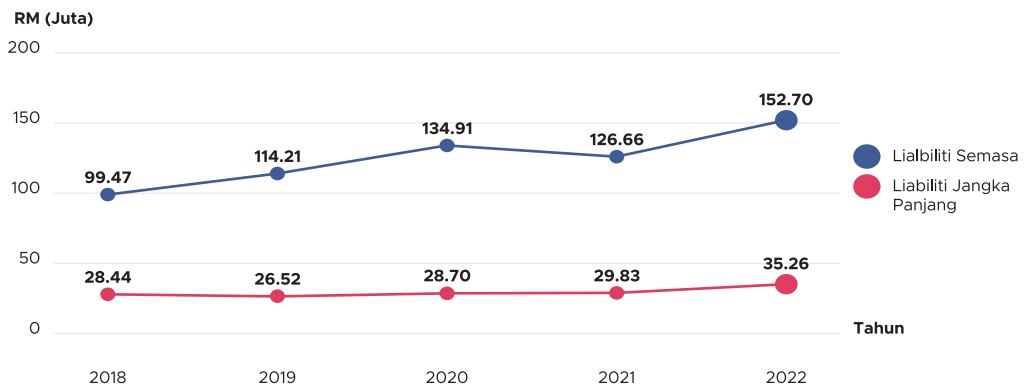

Liabiliti Semasa Kumpulan Wang MAIWP Tahun 2018-2022 2022: RM103,065,155

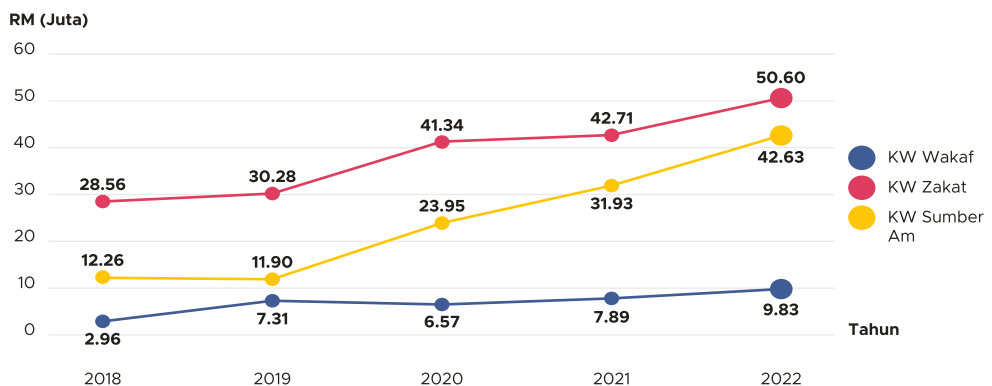

||| Liabiliti Bukan Semasa Kumpulan Wang MAIWP Tahun 2018-2022
2022: RM1,933,524

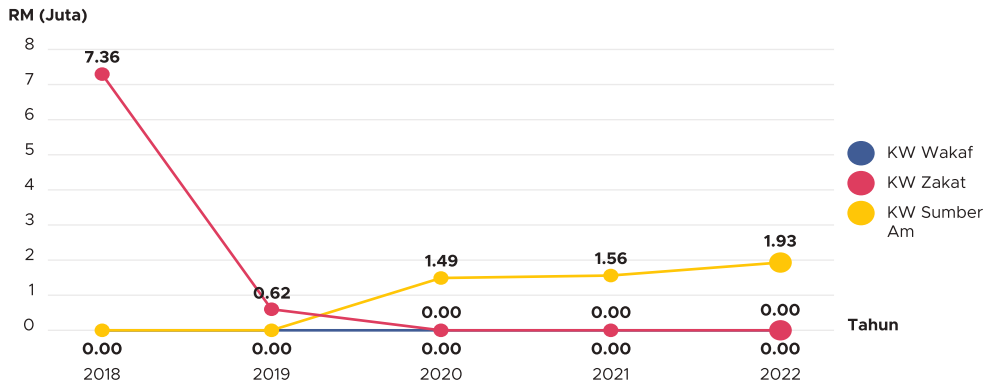

||| Nisbah Kewangan MAIWP & Kumpulan Tahun 2018-2022
2022: 8.34 & 6.87

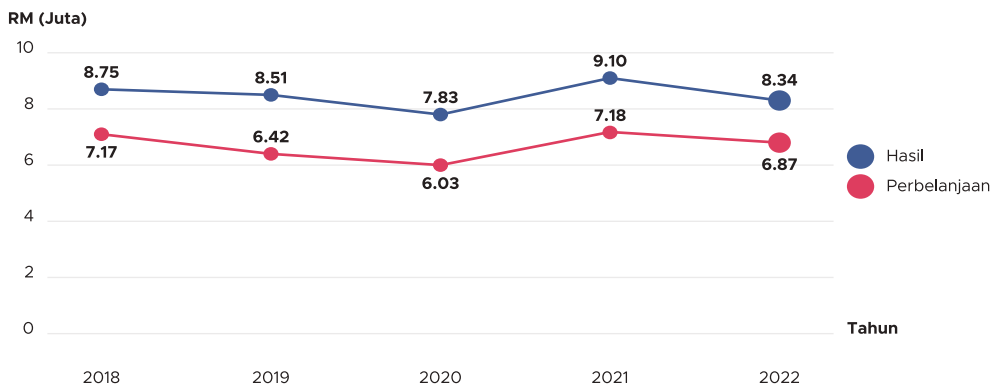

||| Nisbah Semasa Kumpulan Wang MAIWP Tahun 2018-2022
2022: 10.84

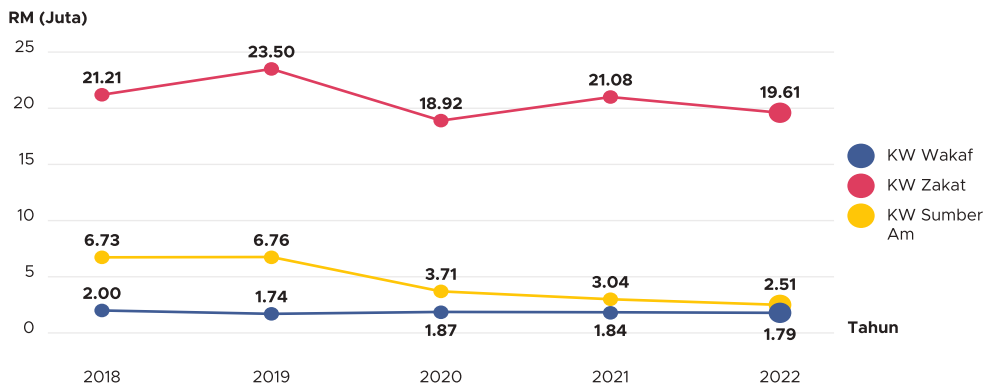

III Nisbah Tunai Kumpulan Wang MAIWP Tahun 2018-2022 2022: 8.10

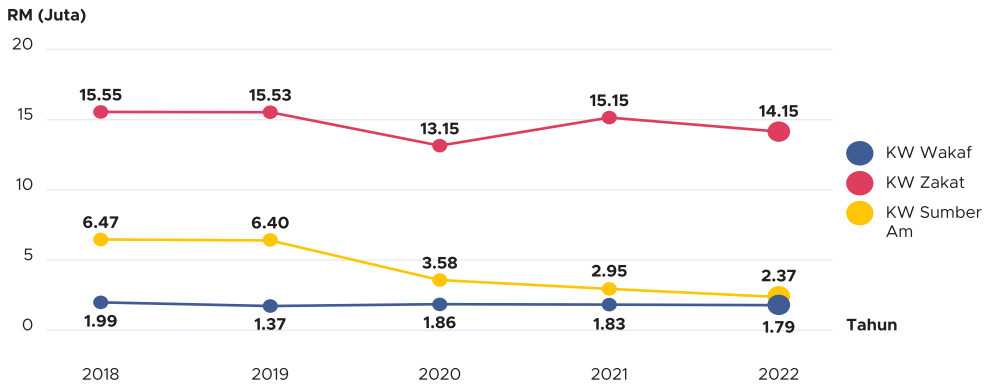

Nisbah Semasa

Pada tahun 2022, nisbah semasa adalah 8.34 kali ganda daripada liabiliti semasa. Ini bermakna MAIWP dan Kumpulan mempunyai kemampuan membayar balik liabiliti semasa/hutang jangka pendek. Nisbah semasa tahun 2022 menurun sebanyak 0.76 berbanding 9.10 bagi tahun 2021.

Nisbah Tunai

Nisbah tunai sebanyak 6.87 menunjukkan di mana aset-aset cair dipegang oleh MAIWP dan Kumpulan berbanding dengan jumlah liabiliti semasa. Nisbah ini menunjukkan kecairan sebenar MAIWP dan Kumpulan di dalam liabiliti semasa tanpa mengambilkira aset semasa yang belum pasti dapat ditunaikan dalam masa yang singkat.

ASET BERSIH SUBSIDIARI MAIWP TAHUN 2018-2022

Aset Bersih PUSRAWI

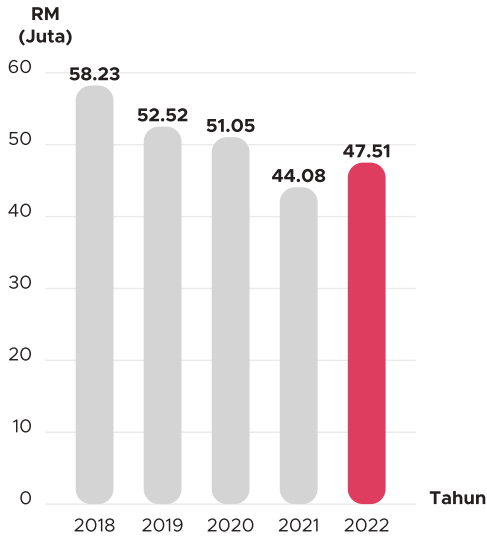

Aset Bersih Harta Suci

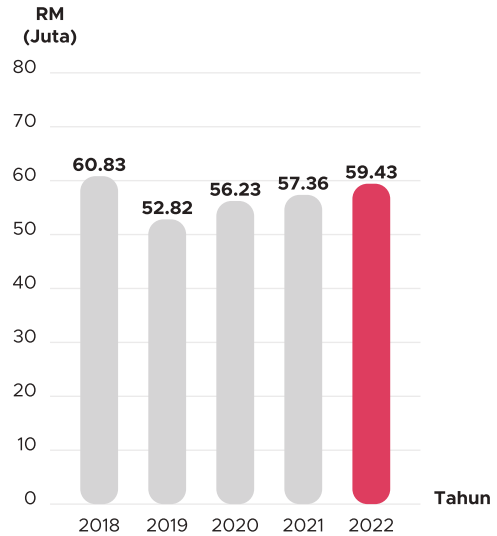

Aset Bersih PICOMS

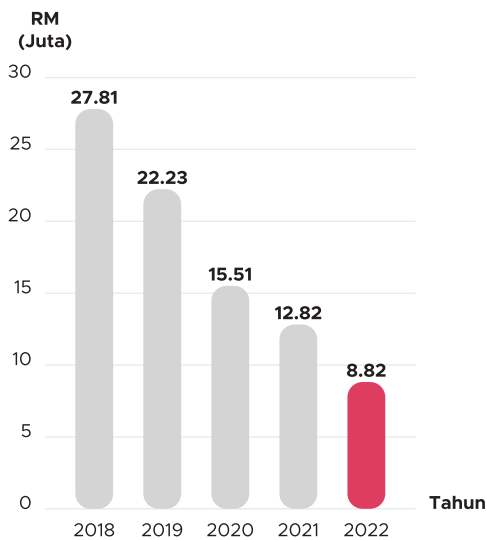

Aset Bersih IPB

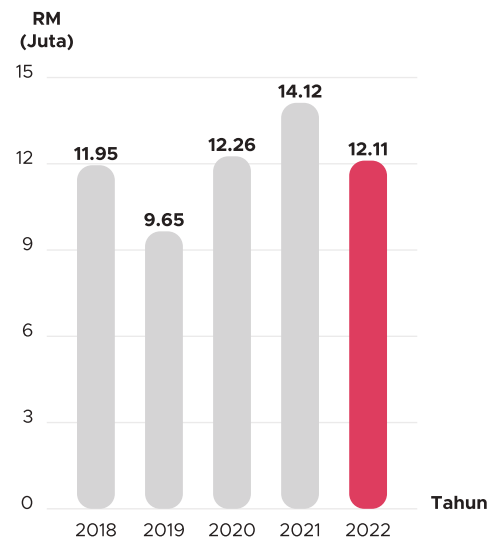

||| Aset Bersih MDSB

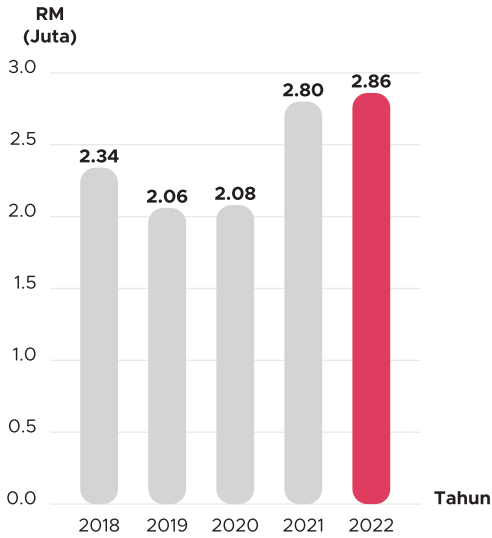

||| Aset Bersih PWM

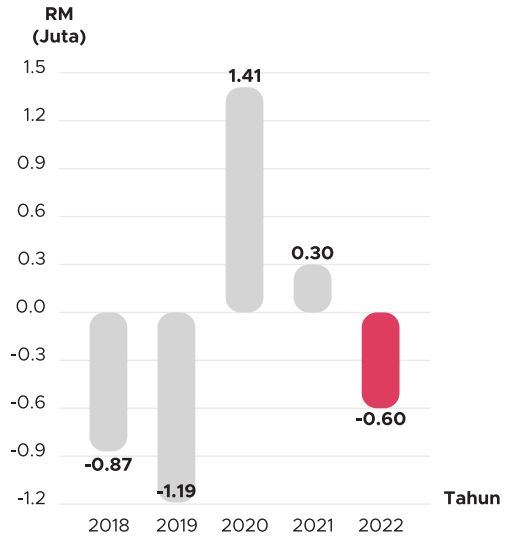

||| Aset Bersih MHC

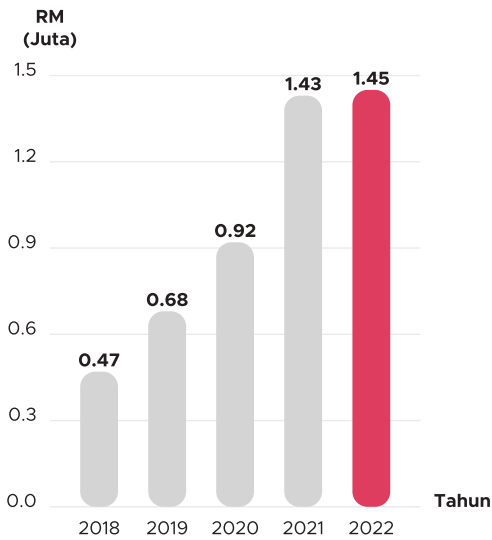

||| Aset Bersih Yayasan Taqwa

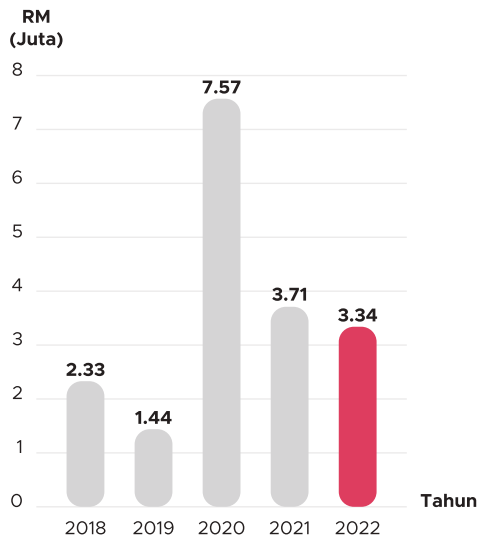

UNTUNG/RUGI SUBSIDIARI MAIWP TAHUN 2018-2022

III Untung/Rugi PUSRAWI

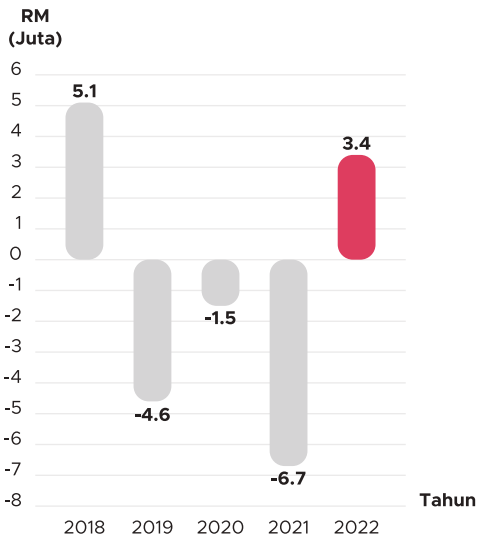

III Untung/Rugi Harta Suci

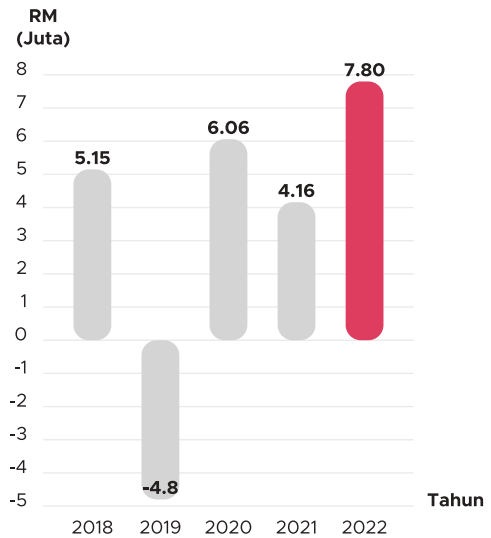

III Untung/Rugi PICOMS

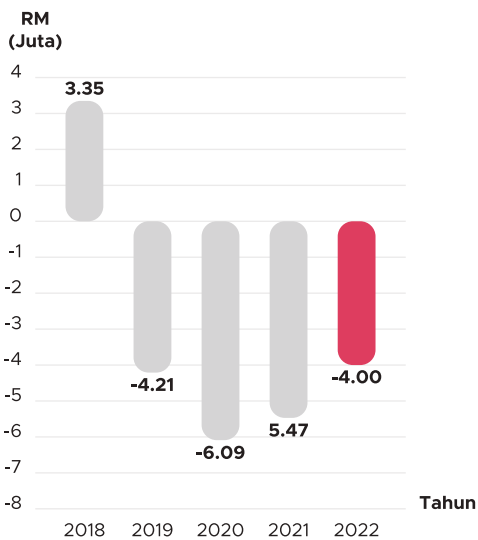

III Untung/Rugi IPB

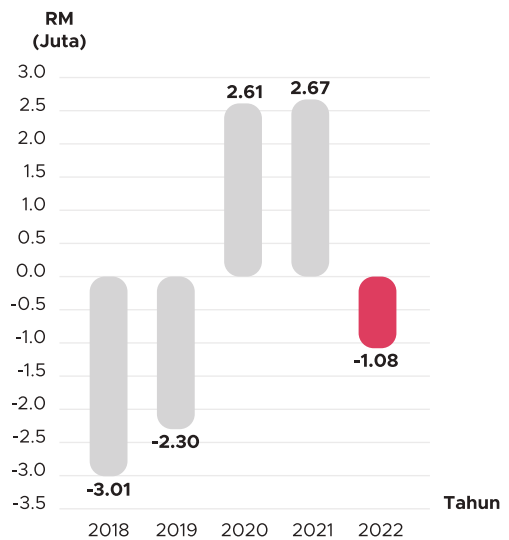

||| Untung/Rugi MDSB

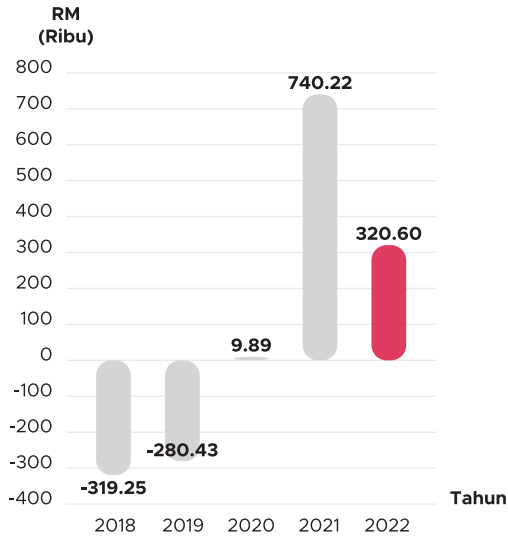

||| Untung/Rugi PWM

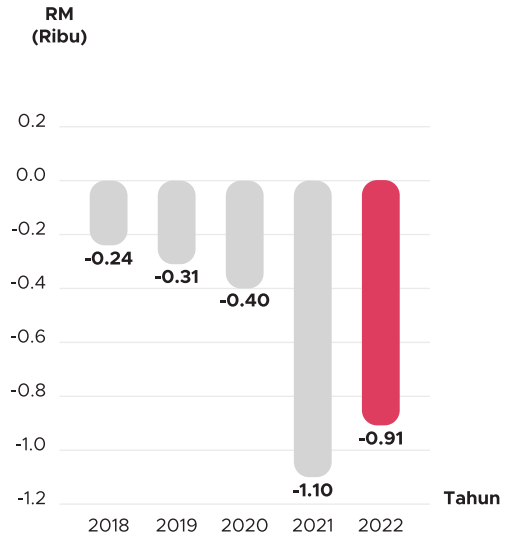

||| Untung/Rugi MHC

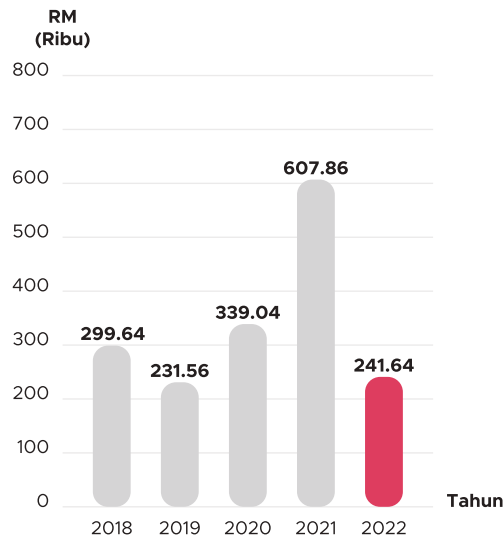

||| Untung/Rugi Yayasan Taqwa

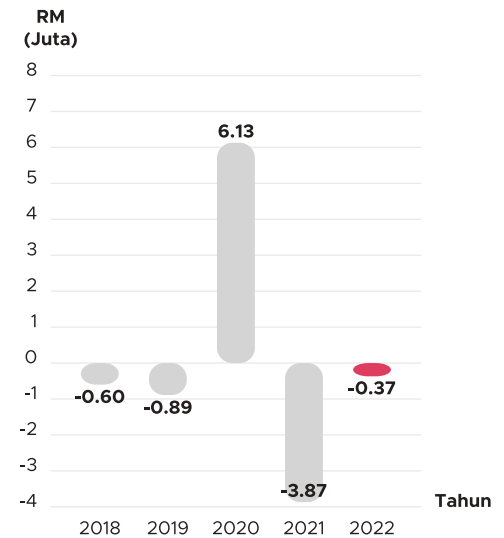

*Yayasan Taqwa Wilayah Persekutuan sebuah syarikat berhad menurut jaminan dan merupakan syarikat bukan berorientasi keuntungan. Teras utama Yayasan Taqwa Sdn. Bhd adalah pendidikan, dakwah dan kebajikan.

DIVIDEN/LAIN-LAIN SUBSIDIARI MAIWP TAHUN 2018-2022

||| Dividen dibayar oleh PUSRAWI

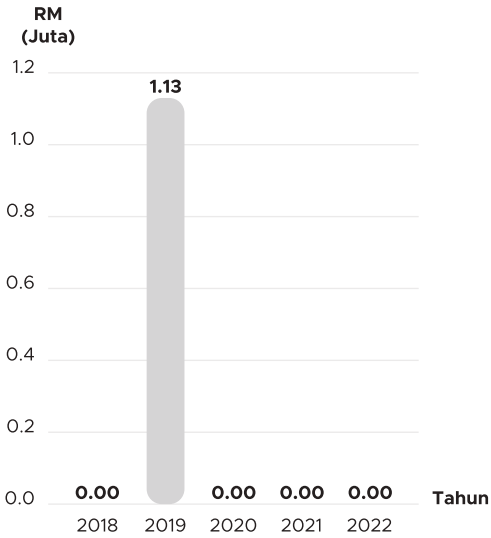

||| Dividen dibayar oleh Harta Suci

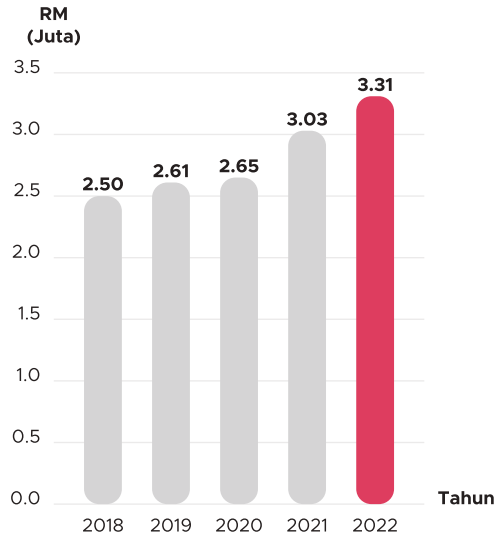

||| Dividen dibayar oleh PICOMS

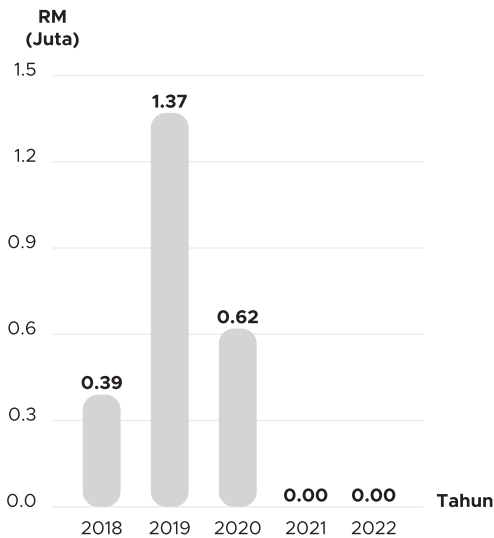

||| Dividen dibayar oleh IPB

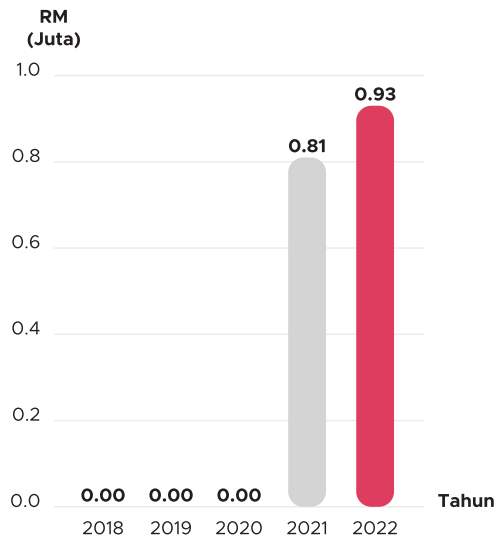

||| Dividen dibayar oleh MHCSB

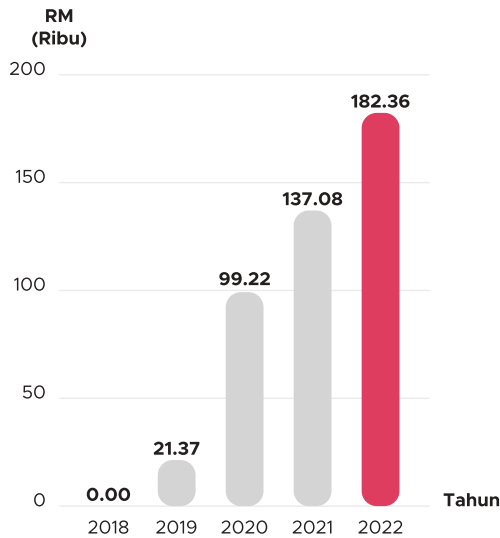

||| Dividen dibayar oleh MDSB

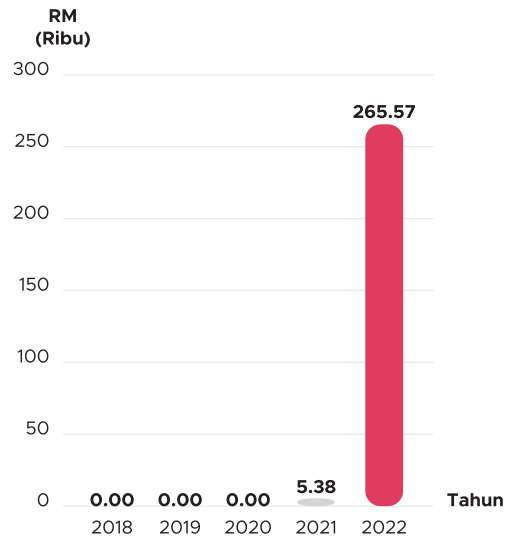

Tiada dividen dicatatkan bagi PWM dan Yayasan Taqwa.

PINJAMAN ANTARA MAIWP DAN SYARIKAT

Dari tahun 2018-2022, dua buah subsidiari menerima pinjaman daripada MAIWP iaitu:

- a) PWMSB – Menerima RM1 juta pada tahun 2016.
- b) PICOMS – Menerima pinjaman RM10 juta pada tahun 2022.

BANGUNAN & PREMIS MILIK MAIWP**WAKAF****Imarah Wakaf**

Menara ini merupakan hasil perkongsian pintar antara MAIWP, Tabung Haji melalui anak syarikatnya Tabung Haji Technologies (THT) dan Bank Islam. Menara Wakaf dibina di atas Lot 168 & 169, Jalan Perak seluas 1.11 ekar yang diwakafkan oleh Allahyarham Ahmad Dowjee Dadhaboy dengan kos pembinaan sebanyak RM151 juta. Tanah ini dipajak kepada LTH untuk tempoh 25 tahun dengan hasil pajakan berjumlah RM56.6 juta. Bangunan akan menjadi milik MAIWP sepenuhnya setelah tamat tempoh pajakan.

Lokasinya terletak di kedudukan sangat strategik di dalam Lingkaran Segi Tiga Emas Kuala Lumpur dan berhampiran dengan Menara Berkembar KLCC.

PEJABAT**Bangunan Daruzzakah**

Bangunan ini dibina di Lorong Haji Hussein 2 Off Jalan Raja Muda, Kuala Lumpur berkeluasan 0.16 ekar. Kos pembinaan bangunan ini adalah sebanyak RM6 juta dan ianya siap dibina pada tahun 1992. Bangunan ini telah dijadikan sebagai pejabat Bahagian Baitulmal MAIWP dan sebahagian lagi disewakan kepada Pusat Pungutan Zakat MAIWP. Pada tahun 2016, ia sedang diubahsuai bagi menyediakan ruang pejabat yang lebih kondusif.

Bangunan Danau Lumayan

Bangunan ini terdiri daripada bangunan 3 dan 5 tingkat yang melibatkan 5 lot kedai pejabat di unit 18, 20, 22, 24 dan 26, Jalan Danau Lumayan, Bandar Tasik Permaisuri, Cheras, Kuala Lumpur. Ia dibeli dengan kos RM12.3 juta. Bangunan ini pada awalnya digunakan sebagai bangunan sementara Sekolah Menengah Integrasi Sains Tahfiz (SMISTA) MAIWP. Pada tahun 2014, ia telah digunakan sebagai Tadika Islam Sumaiyah MAIWP dan sebahagian lagi sebagai Pusat Agihan Zakat Parlimen Bandar Tun Razak.

KOMERSIL**Kompleks Hospital PUSRAWI dan Hotel Putra KL**

Projek ini telah siap dibina pada penghujung tahun 2005. Bangunan Hotel Putra KL dan Hospital PUSRAWI ini dibina di atas Lot 149, Seksyen 87, Jalan Tun Razak, Kuala Lumpur berhadapan dengan Institut Jantung Negara (IJN). Bangunan ini telah disewakan kepada Hospital PUSRAWI dengan kadar RM4.86 juta setahun manakala Hotel Putra dengan kadar RM0.48 juta setahun.

Lokasinya yang strategik membolehkan Hotel Putra KL menerima permintaan yang tinggi termasuk daripada kalangan waris pesakit Hospital PUSRAWI dan IJN.

25 Unit Pangsapuri Lestari Dan 1 Unit Kondominium Mentari

Pangsapuri Lestari dan Kondominium Mentari di Bandar Tun Razak Cheras adalah pertukaran satu (1) lot tanah milik MAIWP di No. 68A-68B, Jalan Tembeling, Tasik Titiwangsa, Kuala Lumpur dengan 26 unit rumah kediaman milik DBKL yang terdiri terdiri daripada 25 unit rumah di Pangsapuri Lestari dan 1 unit rumah di Kondominium Mentari. Nilai pertukaran untuk 26 unit rumah tersebut adalah berjumlah RM 2.5 juta. Rumah tersebut disewakan kepada orang awam dan kakitangan MAIWP.

Bangunan Wisma Baitulmal

Bangunan Wisma Baitulmal terdiri daripada 2 blok bangunan setinggi 6½ tingkat dan 4½ tingkat. Bangunan 6½ tingkat adalah pindahmilik secara sukarela daripada syarikat milik MAIWP iaitu Baitulmal Wilayah Sdn. Bhd. (BWSB) pada 30 Mac 1995 yang beralamat di No.132-138, Wisma Baitulmal, Jalan Sultan Azlan Shah, 51200 Kuala Lumpur. Pada masakini bangunan tersebut telah disewakan kepada PUSRAWI dan PICOMS. Manakala bangunan 4½ tingkat pula di beli pada tahun 16 Februari 1981 dengan harga RM 829,433 yang beralamat di No. 130, Wisma Baitulmal, Jalan Sultan Azlan Shah, 51200 Kuala Lumpur. Bangunan No. 130 dan No. 132-138 yang di

sewakan kepada PICOMS digunakan sebagai pejabat, bilik kuliah dan makmal.

Bangunan Wisma MAIWP

Bangunan komersial setinggi 9 tingkat beralamat di No.399A Jalan Tunku Abdul Rahman, Kuala Lumpur dibeli dengan harga RM 4.6 juta pada 4 Mei 1999. Bangunan ini telah disewakan.

Hotel Selesa Inn

Bangunan komersil yang beralamat di No. 285-287, Jalan Tunku Abdul Rahman, Kuala Lumpur dibeli dengan harga RM 9.6 juta pada 5 Oktober 2000. Bangunan ini telah disewakan.

Hartanah di Pulau Pinang

Bangunan komersil ini terletak di Lot 1316, Seksyen 4, Jalan Burmah, Georgetown, Pulau Pinang. Bangunan tersebut telah dibeli daripada PERKIM pada 2 Mac 2015 dengan harga RM17.52 juta. Bangunan tersebut pernah disewakan kepada MSN College sehingga 2018. Ianya terletak di kawasan strategik iaitu ditengah-tengah pusat bandar Georgetown, Pulau Pinang seluas 4,198.43 meter persegi.

Bangunan milik MAIWP

Bangunan komersil beralamat di Lot 36262, Persiaran Timur, Putrajaya, Mukim Dengkil ini terdiri daripada 1 blok bangunan akademik setinggi 4 tingkat dan 1 unit medan selera 1 tingkat dengan keluasan 97,000 kaki persegi. Keluasan keseluruhan kawasan kolej ini adalah 5.302 ekar. Pemilik bangunan ini adalah Murni Nursing Academy Sdn. Bhd. yang telah dibeli oleh MAIWP pada harga RM39.5 juta.

Bangunan Nadi 15

Bangunan komersil lot Pejabat yang beralamat di Nadi 15, Presint 15, Putrajaya terdiri daripada 2 bangunan lot pejabat 3 tingkat yang telah dibeli oleh MAIWP pada harga RM5.5 juta pada 20 Februari 2012. Bangunan tersebut telah siap dan diserahkan kepada MAIWP pada 22 Mac 2017 seluas 1,114.56 meter persegi.

Dutamas

Bangunan asrama setinggi 15 tingkat yang terdiri daripada 9 tingkat asrama penginapan, 1 tingkat dewan serbaguna, 1 tingkat surau untuk 500 jemaah dan 4 tingkat parking. Bangunan tersebut adalah daripada hasil projek usahasama antara MAIWP dan Syarikat Pemaju. Bangunan tersebut telah siap dan diserahkan kepada MAIWP pada 16 Oktober 2017. Ianya terletak di Persiaran Dutamas, Dutamas Kuala Lumpur.

Alam Damai

2 unit bangunan pejabat 4 tingkat yang telah dibeli daripada Arra Properties pada tahun 2015. Bangunan tersebut telah siap dibina pada 5 April 2018 dengan harga belian RM6.624 juta. Ianya terletak di Wisma Damai 12, Taman Alam Damai, Kuala Lumpur.

Ayer 8

2 unit bangunan kedai/pejabat setinggi 2 tingkat yang telah dibeli daripada Putrajaya Homes Sdn. Bhd. dan telah siap pada tahun 2014. Bangunan tersebut terletak di Ayer 8, Presint 8, Putrajaya. Harga bangunan tersebut pada ketika dibeli adalah RM5.83 juta bagi kedua-dua unit.

Bangunan Galeria Hartamas

Bangunan ini merupakan bangunan kedai/pejabat setinggi tiga(3) tingkat yang beralamat di Galeria hartamas, Desa Sri Hartamas Kuala Lumpur. Bangunan tersebut adalah pulangan daripada hasil projek usahasama antara MAIWP dan syarikat pemaju. Bangunan tersebut telah siap dan diserahkan kepada MAIWP pada 4 Februari 2013.

KEDIAMAN

Taman Perumahan Pelangi Jaya

Taman Perumahan Pelangi Jaya yang dibina oleh MAIWP secara usaha sama dengan sebuah syarikat mengandungi 187 unit rumah teres 2 tingkat dan 13 unit rumah kedai. Taman Perumahan ini siap dibina pada tahun 1996 bersebelahan dengan Lebuh raya Karak / Kuala Lumpur. Melalui projek usaha sama ini, MAIWP memperolehi 32 unit rumah teres dan 12 unit rumah kedai.

Rumah dan rumah kedai tersebut disewakan kepada orang awam dan kakitangan MAIWP.

Taman Ranca-Ranca Labuan

Taman Perumahan Ranca-Ranca Labuan dibeli daripada dengan harga RM1.8 juta terdiri daripada 15 unit rumah teres 2 tingkat pada 8 Januari 2009. Rumah tersebut disewakan kepada orang awam dan kakitangan MAIWP Labuan.

DIREKTORI

PEJABAT

Majlis Agama Islam Wilayah Persekutuan (Ibu Pejabat)

Aras 10, Bangunan PERKIM
No. 150, Jalan Sultan Azlan
51200 Kuala Lumpur
No. Tel : 03- 4047 9444
No. Faks : 03- 4044 9444

Majlis Agama Islam Wilayah Persekutuan Cawangan Labuan

Blok 4, Tingkat 13
Kompleks Ujana Kewangan,
Peti Surat 80960
87019 Labuan
No. Tel : 087-418 515 / 512
No. Faks : 087-418 514

Majlis Agama Islam Wilayah Persekutuan Cawangan Putrajaya

Aras 3, Blok D, Kompleks Islam Putrajaya
No. 3, Jalan Tun Abdul Razak Presint 3
62100 Putrajaya
No. Tel : 03-8871 5000

INSTITUSI PERLINDUNGAN & KEBAJIKAN

Darul Kifayah

Lot 28188, Jalan 36/10
Taman Koperasi Polis Fasa 2
Batu Caves
68100 Kuala Lumpur
No. Tel : 03- 6188 4844
No. Faks : 03- 6188 1844

Darul Kifayah Labuan

Jalan Tanjung Taras
87000 Labuan
No. Tel: 087- 504 271

Dar Assaadah

Kampung Batu, Batu 5,
Jalan Sultan Azlan Shah
52000 Kuala Lumpur
No. Tel : 03- 6257 0960 / 6864
No. Faks : 03- 6258 1254

INSTITUSI PENDIDIKAN

Institut Kemahiran Baitulmal (IKB)

Lot 1363, Jalan Perkasa
Off Jalan Kampung Pandan
Taman Maluri
55100 Kuala Lumpur
No. Tel : 03- 9283 0198
No. Faks : 03- 9281 1387

Pondok Moden Al-'Abaqirah MAIWP (PMA) d/a Darul Kifayah

Lot 52566, Jalan 36/10
Taman Koperasi Polis Fasa 2 Batu Caves
68100 Kuala Lumpur
No. Tel : 03- 6186 7188
No. Faks : 03- 6187 7188

Ma'alim Al-Sunan Li Dirasati Al-Sunnah Al-Nabawiyah (MSN)

Lot 22-1, Blok B
Jalan Danau Lumayan 1
Bandar Seri Permaisuri, Cheras
56000 Kuala Lumpur
No. Tel : 03-2602 0279

Sekolah Menengah Agama MAIWP (SMA MAIWP KL)

Sekolah Kluster Kecemerlangan
No. 2 Jalan Sri Permaisuri Cheras
56000 Kuala Lumpur
No. Tel : 03- 9171 3661
No. Faks : 03- 9171 2661

